滿洲報

(第三種郵便物認可大正十一年七月廿四日) 發行人 西片朝三 印刷人 金念曾 印刷人 金慕

本報價目)每月一圓三角六個月七圓二角全年十三圓六角郵費先惠郵票不收外國除日本滿加郵稅 (廣告刊資)一行十二字起碼一日每一行一圓特別地位加倍長期者另議 以上俱以現大洋為本位但朝鮮臺灣日本及其他國即以日本金幣為本位

大連市山縣通一四二番地 發行所 中日合辦 滿洲報社 電話 編輯部(長)七五一三番 經理部 四〇三四番 社長室(長)二八一四番 振替貯金口座(大連)三一三番

THE MAN CHOU PAO 142 Yamagatadori, Daire n Manchuria China.

昭和五年十月廿四日

北軍紛紛謀善後
綏遠人請李培基服從中央
石友三赴平晤于商洽防地

東北軍已實行接防張垣晉軍確向綏境集中現準備一律退出綏遠又綏遠各民團軍連名請求李培基服從中央李已有允意又從鹿晉軍已開始向娘子關以內撤退石友三部之北上部隊已抵順德南抵新鄉該地各軍陸續退往晉境石友三表示絕對服從中央並受張學良指揮石定廿三日由新鄉北上來平與于學忠商洽防地(廿三日北平電)

劉峙等通電 就豫省委職

開封訊、中央黨部、國民政府、行政院鈞鑒、瀋陽張副司令、各省市黨部、各省市政、府各總、指揮各軍長、各師旅長、各司令官、各法團、各報館均鑒、案奉國民政府任命狀開、任命劉峙、張方、萬舜、張斐然、劉茂恩、劉耀揚、為河南省府委員、並任命劉峙兼主席、張方兼民政廳廳長、萬舜兼財政廳廳長、張斐然兼建設廳廳長、等因奉此、遵於十月二十日、在河南省政府、敬謹宣誓就職、惟時等自維才、謬膺重任、汲深綆短、限趨時艱、倘祈惠錫南針、俾有率循、至為感禱、河南省政府委員兼主席劉峙、委員兼民政廳廳長張方、委員兼財政廳長萬舜、委員兼建設廳長張斐然、委員劉茂恩、劉耀揚同叩效十九日

晉閻仍不消極
汪精衛被勸未離并
商震徐永昌奉召回太原

閻錫山馮玉祥抵并後閻態度不甚消極汪等原定先徙去并經閻勸告故未成行商震徐永昌等奉召已返并(廿三日北平電)

首都舉行凱旋祝賀大會
蔣演說提議改工作十小時
要人民衆畢集頗呈盛況

首都廿二日午前九時在第一公園舉行戰勝祝賀大會戴季陶為主席蔣介石以下政府及國民黨要人多數出席此外一般民衆參與者約達五萬極其盛大云(廿三日南京專電)

首都官民各界聯合舉辦之蔣介石以下各將士凱旋歡迎大會已於廿二日午前十時在公共體育場舉行矣蔣介石以次各凱旋將士與各方代表等參集者五百餘名各方所贈之表彰旗有六十二面俱奉贈蔣氏禮畢後蔣氏起立演說大略謂 為完成革命必須為訓政時期之建設因此我等預請各機關將現在之八小時工作改為十小時工作俾建設黨國之三民主義國家云云 蔣氏之此種提議一致可決遂於正午散會是日官廳學校商店均一律休業市中充滿祝賀氣象云(廿三日南京專電)

石友三將晤于王
并欲面張學良
張不赴平彼即赴瀋

據鐵路方面報告石友三廿二日朝由任邱首途來平其目的為會見于學忠王樹常協議所屬軍隊之善後措置倘張學良近亦來平則在平會見若不來平即赴瀋陽與張氏親自協商今後之態度與方策云(廿三日北平專電)

吉鴻昌飛京謁蔣
商處置西北軍
蔣宴吉有劉珍年等作陪

吉鴻昌二十二日乘飛機到京謁蔣介石請示消滅西北軍方針蔣當晚在總部設宴招待並有劉珍年張之江賀耀祖李鳴鐘等作陪席間對西北軍善後問題談論甚詳蔣令吉鴻昌部暫駐鄭南一帶剿匪(二十三日北平電)

宋哲元部退晉南
潼關已攻克說
楊虎城別部之進擊

楊虎城部別働隊二十一日進抵距潼關六十華里之受江廿二日克潼關宋哲元部向晉南鄂城永濟一帶撤退(廿三日北平電)

中央任李鳴鐘
宣撫西北督辦三省邊防
以劉鎮華收拾晉陝

據南京電訊中央任李鳴鐘為西北宣撫使當任西北軍之善後措置同時並使兼任鄂豫皖三省邊防督辦日內將正式發表又晉陝方面之善後措置擬派劉鎮華擔任云(廿三日上海專電)

吳趙離平回瀋
沈鴻烈抵威海衛檢閱海軍

吳鐵城趙倜二十三日正午離平回瀋沈鴻烈二十二日抵威海衛定一十八日檢閱威港海軍(二十三日北平電)

蘇俄無交涉誠意
莫全權遊南俄
曾致電國府述交涉情形
於十六日離莫斯科

據中央宣場接莫德惠報告之消息謂中俄會議再開殆屬絕望莫已於十六日由莫斯科起程赴南俄視察彼時曾致電南京奉天兩政府謂蘇聯堅持伯力協定毫無交涉誠意故終不免撤退莫斯科云聞莫氏歸途將視察德國再歸國云(二十三日南京專電)

双方主張相違之點

莫斯科之中俄會議南京政府以伯力協定為蔡運升越權所訂故該協定絕對不可商議使繼續有効一方蘇聯政府主張此次會議應根據伯力協定解決兩國之懸案遂致兩國對於會議之意見根本上即不一致交涉竟趨完全停頓但南京政府外交部長王正廷竟披露意見謂如伯力協定並非問題而蘇聯政府乃頑強固執自說日謂中國既不承認伯力協定有効則會議自無續開之餘地因之中俄會議照現狀推之恐將不免陷於再開絕望之狀態處於此種極端困窘立場下之我國全權莫德惠遂祇得向張學良並南京政府報告俄方之意嚮及一切詳細情形本人則悲觀會議之前途轉往蘇俄各地旅行視察在中國日下對俄尚礙難讓步的態度故此際莫全權或仍逗留俄國待相當之時期再出以希望開會之態度但莫氏並不願繼續滯留俄京聞彼將於對方無再接近之望時即豫定斷然離俄或赴德國及歐洲各地視察云(廿三日哈爾濱專電)

恐國府壓迫共黨
俄領乘機復交
俾設使館主持赤黨活動
一方則宣傳攻擊南京政府

蘇俄以中國中原烽火已熄政局已告安定南京政府已展開有利之局面豫料蔣介石對中國共產黨必加一大彈壓故擬乘此次中俄會議之機會恢復中俄國交使蘇俄之外交代表駐在南京或上海並使中國各地之俄領館亦復活更向中國派遣共產黨代表教唆中國共產黨及各地工會以對抗蔣介石之壓迫中國共產黨然此種計畫不圖竟於此次之中俄會議歸於畫餅因一方更開始攻擊南京政府宣傳之云

蘇聯所持方針
復北滿勢力行太平洋政策

南京政府對此次中俄會議議案其根本方針為祇擬限定東鐵問題但蘇聯政府以東鐵問題業經伯力協定恢復紛爭以前之原狀故擬於此次會議解決所餘之第二義的問題即欲乘機企圖挽回其在北滿之勢力繼則為遂行其太平洋政策擬使中俄回復國交惟南京政府之對俄態度完全與最初蘇俄所豫料者相反因之蘇聯乃飭內外言論機關促南京政府之反省一方更努力策劃離間東北政府為單獨之交涉藉謀解決目前之懸案云(廿三日哈爾濱專電)

國府對俄強硬
亦有其理由

東鐵問題自客歲十二月二十二日締結伯力協定以來始恢復中俄紛爭前之原狀倘中俄會議若告成功則蘇俄不能於東北四省即在中國全土亦可造成其恢復往年勢力之素因且會議必於蘇俄一方招來莫大之利益至其反面中國之利益卻極輕微故南京政府主持對俄強硬論者亦事理之當然云(二十三日哈爾濱專電)

蔣介石到滬
將回故鄉奉化展墓

將介石廿三日朝七時乘專車來滬將在滬勾留一二日後再搭車回甯波展墓其旅程豫定一星期 滬上乘此機會已由市黨部等準備於廿四日晚舉行市民歡迎大會(廿三日上海專電)

將介石廿二日晚偕宋美齡夫人赴滬將歸奉化故鄉展墓按從來蔣歸省之際必有何等政變此次亦殆為取決國府改組問題等云(廿三日南京專電)

調查中日貿易
英國遠東通商使節抵港

調查中日貿易狀態之英國遠東通商使節一行二十二日朝七時過港矣(二十五日香港專電)

本黨生死關頭
在於討伐閻馮之後
蔣論黨內同志已往謬誤

南京通訊、中央黨部二十日紀念週、到七百餘人、蔣中正主席、領導行禮、並報告略謂、討逆戰事現已終了、本黨主義能否實現、須視今後工作如何、不在討伐閻馮之先、而在討伐閻馮之後、本黨各級黨部、在過去難免錯誤、民衆視本黨同志為一特殊階級、予所經之地、祗聞黨員不良、未聞民衆感謝黨員、長此以往、不亡於外來之敵人、將自入絕路、此誠危險已極、吾人應痛自反省、改正過去錯誤、對黨員之貪污者、予以嚴懲、不避情面、個人決負責、努力建設、切實做去、次由陳銘樞講演軍民分治、黨政合作、備述軍人專政的惡例、及黨政間的隔閡、至十一時始散會、又國府紀念週、蔣報告、略謂現在外交內政、遺留很多疚心之處、我人應負艱鉅、於軍事結束以後、否則軍事雖勝利、仍不足以延長國家之生命、希五之、又張之江談、蔣為造成軍隊專以抵禦外侮計、擬將東南軍隊調駐西北、西北軍移駐東南、宋哲元有電報到京、因係密碼未能譯出、大致不外投誠、張靜江有調財長、魏道明調內長、鈕永建調監院副院長說、蔣胡吳稚暉李石曾二十日在總部協商、決定軍民分治、現役軍人、不得兼任各省政府主席、蔣定二十四日或二十五日偕夫人赴滬轉赴奉化、勾留十日

南甯被圍中之狀況

廣州通信、廣西戰局、近日張桂軍仍佈置於柳桂之間、一方以重兵頑據南寧、與柳州作犄角、致令攻擊賓陽部隊、不能深入近更利用李明瑞部、在右江出沒、牽掣武鳴滇軍、滇軍圍攻南寧、經有多日、然缺乏砲火、且桂軍在邕佈置極當、固防禦工事城外砲壘、護以石礴、電網及戰壕、防禦線南五度、致一時未克攻下、滇軍因此、特向八路軍借用砲彈數百枚、運往前方、以為積極攻城之用、聞此項砲彈、已於本月二日運到、五十九師并由滕縣調砲兵一連、協同滇軍攻城、三四等日已下進攻命令、十路滇軍一部、進至南門外、八路軍所轄之第十六師楊鼎中部、亦於三日開至南寧附近、滇軍朱旭一師及警備隊全部、刻正由南門直向桂軍第二道防線進攻、盧漢張達春兩師、則分布於西門北門、斷敵接濟、粵當局日昨曾接滇軍盧師長來電、報告圍邕近況、略謂、於二十六日再攻邕城、之協助、即日將逆軍第一防線擊破、但當時子彈尚未運到、故尚未急進、至冬日貴軍已到邕而子彈亦已運到、分發各師領用支日已令各師會同貴軍向南猛攻、十日內必可攻下云、八路軍當即派出飛機隊前往、會同滇軍協攻、航空處長黃光銳於七日上午、偕同機師獨西江號機赴梧、指揮機隊作戰至南寧城被圍數月、城中各情形、據南寧郵局消息、滇軍於前月二十日再度攻邕城內桂軍除嚴守外、未有若何接觸、二十二日上午四時許、天尚未亮、突來飛機五架、拋擲炸彈正炸午十二時再度飛至、偵察一遍、旋即退出、至下午四時、復盤旋空際、擲下炸彈損傷甚大、人民為避彈計、掘穴而居、晚間始敢在路上來往、連日仍有飛機到境、自二十日起、南寧郵局及洋行等、一律停止辦公、滇軍在城外扣留由別處寄邕郵件、惟由邕寄出各地函件、則照常放行、城內因交通斷絕日久百物騰貴、米石一擔漲價至二十八元、且每元僅購得柴薪四十斤云

戰後之鄭州
記者團報告

鄭州訊、鄭州全縣災況、據第差委員會統計、馮軍在縣境索徵車一千輛、兵四千、夫役千餘、糧米麵料四百餘萬斤、柴草一千六百萬斤、挖戰溝征民夫萬餘、長五六十里、佔二十餘村莊、均在附城五里至二十里之處、派銷西北銀行不兌現之加字券四萬元、縣款每月提七千餘元、其向鄉村自由征發者、尚待補查、又鄭市內災情、據商會統計、馮軍在商埠每日征米麥五萬斤、共派煙土三萬六千兩為代價、每兩定價二元、後以征得之小麥為交換品、商會賠墊一萬餘兩、衛部每日索兩千元經費、退却前提兩萬以去、當作戰時、商埠炸死二百餘人、傷五六百人、擊毀房屋甚多、其他在調查中、徐記者團發(十七)午發自鄭州

永井即歸國
重光代使訪蔣
失言事已解

永井次官廿二日午後四時乘南陽丸下江赴滬轉就歸途所謂一等國云云之問題廿一日由重光代使謁蔣介石後所有誤會已完全冰釋矣(廿三日南京專電)

于學忠在平宣誓就
衛戍司令盛儀
國府監誓員致訓詞
于答當竭智盡忠捍衛地方

北平特訊、平津衛戍司令于學忠、於二十日午前十一時、在西客廳、中外新聞界則在副官處之招待處、計是日到會者有河北建設廳長林成秀、農礦廳長常炳彝、平綏路局長曾廣、天津公安局長張學銘、北平市長王韜、教育局長王捷俠、社會局長婁學熙、步兵第五旅長董英斌、省整委鄭國材李嗣、市指委李漢鳴、及省府各廳市府各局暨各法團以及中外新聞界等約三百餘人、均於十一時前到會、各招待處休息、黨政軍各界前往觀禮者三百餘人、蹕躋一堂、頗極一時之盛、平市各商號並懸旗一日、以示慶祝、玆誌就職詳情如次

禮堂儀式

會場在衛戍部大禮堂、中以彩花紮成龕形、內懸總理遺像及遺囑、上並交叉黨國旗、兩旁以彩花綴『革命尚未成功、同志仍須努力』聯語、禮案上置平津衛戍司令印信、以紅綢包裹、禮案前為監誓員宣誓員席東為各界來賓席西為新聞界及第一京職員席、禮堂門前結彩、懸紅綾橫額上書『禮堂』字樣、衛戍部大門及東西轅門、均紮彩坊、是日擔任警衛者、大部為第一軍之衛隊、東西二門及海務、均增崗位、並有當地警察協同照料、衛戍部門內排軍士及軍樂隊各一隊、禮堂前及各招待室門前、亦均設有崗位、軍士服裝均係新製、軍容頗盛、儀仗極為壯肅嚴整

參加代表

就職典禮定十一時舉行、各界代表於九時餘即陸續前往、簽到處在大門內西旁、黨政軍及新聞界分簽到後、即發給觀禮證章、由招待員引導入內、招待室在東客廳、第一軍職員招待室在

京職情況

至十一時餘、中央委員吳鐵城及張學良代表趙倜、于軍樂聲中蒞臨、即至休息室稍憩、典禮即於十一時二十分開始、奏樂後國民政府監誓員、陸海空軍副司令代表、于司令、及來賓依次就位、吳平趙三氏並立於禮案前、均北向、全體向黨國旗及、總理遺像行三鞠躬禮、監誓員吳鐵城恭讀總理遺囑、靜默三分鐘、吳鐵城以平津衛戍司令印信授與于學忠、于氏接受、一鞠躬後、進前舉右手宣誓監誓員、副司令代表、先後致訓詞、于氏答詞、宣讀各界祝詞、于氏答詞、吳鐵城呼口號個人名義致詞、並領導再呼『中華民國萬歲』『國民政府萬歲』『中國國民黨萬歲』『孝侯先生康健』等口號、奏樂禮成、各界代表復返招待室休息、並略進茶點、至十二時十分全體復至衛戍部門前合攝一影而散(誓詞訓詞從略)

崇門稅關存廢
本人無成見當保衛返津談

天津特訊、北平崇關監督保衛前此去遼、現已返津、據富語人、本人此次東去任務、除向張長官報告接收崇關經過外、因本人向服務於交通界、對關稅行政、毫無經驗、深慮不克勝任、曾請張長官更委賢能、張比令本人暫回、謂對此事自不難汁乃於二十日返津、關於崇關將來之存廢問題、張長官之意見如何、本人職在屬員、未便動問、惟查該關之設立已有悠久之歷史、以前徵稅雖祇供清皇室脂粉之費、但自入民國以後、即視為國家重稅之一、以前比較為二比四十萬、嗣後如煤油煙酒等類、分別劃歸市有、故現在費較、已減為百四十萬、平津中小學教育經費及陸大經費向資此項收入為注、按期轉撥、各有定數、設果取銷、誠恐此百餘萬之教育費、將無着落、若責成稅局代收教費、洋商必藉口拒絕、因歷來各國祇承認崇關、而不承認其他機關、如該關即日取銷、而另徵國貨稅、不徵洋貨稅、自不啻為洋貨銷場造一機會、無形中又為國貨加一層重大壓迫、由此論斷、商民痛苦、固當設法解除、但教育經費、亦應顧及、雖然本人對崇關之存廢、實毫無成見也

南京特訊、財政部近據各徵收機關呈報徵收未解之稅款因值戰事及匪亂、致遭損失請准核銷案件多起、特通令各機關遵照會計則例二十九條之規定、依限解繳金庫、否則如有損失應由主管官負責賠償、不得諉諸事變、呈請核銷

爲求蔣諒解
命重光赴京
日要人曾協議

蔣介石在國民政府紀念週關於日本永井次官之『以一等國』云云等帶有侮辱性之言詞曾有激昂之演說其真相雖尚不明然因內亂已告結束國民之目標已轉為對外的是故日本側對此深恐將來惹起事態頗為重視永井次官以下重光代使來京以訪問之名目於告代理公使上村領事等二十日夜深更協議之結果決命重光二十一日會見蔣介石說明此項事項之誤解原因並要求徹底的諒解永井次官之真意云(二十三日南京電)

今日出版兩張半

遼災賑款辦法

一、代收交款時由經收機關之經收人掣給蓋印之收據
一、捐款名單俟彙齊後即在本報逐日發表
一、代收賑款現已開始惟收款期間則自第一次發表捐款名單之日起以五十日為限
一、外埠有向本報分社逕到捐款者即由該分社代收代給收單名單亦在本報發表
一、收款處大連華商公議會小崗子華商公議會滿洲報社西部大連商民公議會

主催 滿洲報社

後援 大連華商公議會 西崗華商公議會 大連三義同鄉會 中華青年會 大連商民公議會 鞍山製鐵部華員一同

邊業銀行廣告

本行資本國幣貳千萬圓呈由政府核准享有發行紙幣代理國庫特權專營各種存款放款匯兌貼現及普通商業銀行一切業務滙水利息格外克己辦事手續尤為敏捷如持本行鈔券作滙東三省境內各地分行一律免收滙水倘蒙賜顧無任歡迎

總行 遼寧省城大南門內路西德隆店胡同

電報掛號 九九九九 電話 總裁室 (二)五六四 營業室 (二)六五八 經理室 (二)六五七 傳達室 (二)六〇七 北寧長途電話 (二)一四五八 日本長途電話 (二)三〇七三

天津 上海 大連 山海關 營口 安東 錦縣 四平街 新民 遼陽 吉林 長春 通遼 哈爾濱 安達 鄭家屯 雙城 黑龍江 洮南 遼源 開原 海城 西安 山城鎮 新立屯 公主嶺 撫順 法庫

逕啓者本行發行奉大洋元角券及京津通用角券除在遼寧本總行營業時間隨時兌現外並委託左列各商號代兌

代兌處 遼寧省城大西門裏商業銀行 遼寧省城大北關下頭福務公司 大西門裏 益和永

倉庫 本總行設有倉庫辦理貨物押款

東北唯一 光明美術照相館 西洋技師 電光攝照 凡游瀋者 須趁機會 留一紀念 包管滿意

全國唯一照相通信機關 東北新聞影片社 供給東北新聞照片 承攝各種電影片

瀋陽商埠十緯三路一經路口百一十四號

蓋文華啓事

鄙人於民國十二年八月廿日與鄒秋因意見不合双方離異完全脫離關係乃近有署名仁秋者施出種々破壞名譽事除書面警告外倘再有此等行為必依法控訴特此聲明

緊要聲明

良佐自民國十三年春在遼寧與京縣永陵經友人介紹與賈氏永和結婚忽々數年不意該氏劣性生成兇悍刁玩四字悉備百般勸導始終不改去夏復由熱河防次假言歸寧攜去銀洋衣物一去不返一容心肥己無可諱言當即稟明長官並在法院聲請脫離關係外仍借鄙人名義任意行動玆特鄭重聲明鄙人與賈氏永和完全脫離關係所有賈永和在外一切行為鄙人概不負責謹此聲明

劉良佐謹啓

恭頌洮安縣長劉公鳴九之德政

查洮安縣境地處邊陲諸政待興自我劉公鳴九今春到任以來百廢俱舉諸多建樹創立中學為國家養人材建築監獄講求衛生成立鄉團謀地方之治安餘如監訴訟隨時判斷毫不積押大仙他拉水災賴受急賑刑之義學開倉賑濟乏食之災黎貸款購耔不違農時督修河禦防水患修道種樹便利交通促修市房振興商業於此數月間之施政民受福利不勝枚舉紳民等得此賢宰若能常斯土生民受福良多來日方長無由補報謹登報端仰達鴻慈於萬一耳

洮安全縣公民代表 張文勳 李向坤 于百川 姜占一 敬載

德惠縣二道鄉屯公民 莊餘香 高陽生 高正乾 高正剛 高九學 張九齡 王佐臣 吳茂有 張九厚 張九福 吳云田

恭頌德惠縣保衛總隊長關君玉陞殲滅幇匪之德政

德惠縣東北界伊通河中貫轄馬木石兩川地勢窪下江河套為胡匪出沒淵藪總自匪警劉除因此擊北實難清自保衛總隊長關君玉陞任事以來保境安民為懷對於意防範過嚴有匪警立即剿除即於上月二十九日早八處有無匪訊至二道溝南嶺地方突遇匪首容易等率騎匪五十餘名在該處高粮地內射擊關總隊長遂飭所屬騎步各隊開槍還擊約戰半日之久該匪等猶有溝渠負嵎仍未逃竄是時關君以為匪衆我寡攻擊不勇勢難取勝當率各隊勇直前身先士卒肉薄衝攻四面包圍由上午八鐘至翌晨一晝夜間匪勢不支乘黑潛逃是役計擊斃匪首容易及夥匪十一名之多大勝而還伏思二道溝與二道咀相距咫尺此次竄來五十餘名股匪若非我關總隊長聞警立至竭力剿除將見匪勢蔓延搶掠之案更不止二道鄉市為然公民等無以為報刊諸報端以頌大德

協議對俄方針
日外省開非公式會

日本外務大臣幣原氏鑒於新任駐俄大使廣田弘毅氏定十一月初即起程就赴任之途故於二十二日午後一時在外相官署招請廣田田中新舊兩大使及町田農林大臣並農林省當局外務省吉田次官武富通商局長堀田歐美局長等開催午餐會畢即作非公式討論關於日本對俄北洋漁業及朝鮮銀行等當面重要問題並交換彼此對上述問題之意見並廣田新任駐俄大使抵任後與俄國側進行交涉之方針直至午後四時始行散會云（廿三日東京專電）

美國失業總數
超過三百五十萬人

依美國政府之計算全美國目前失業者超過三百五十萬以上美政府擬提出五千五百萬美金爲救濟費豫定對議會提出請求通過云（二十三日華盛頓專電）

不滿對華外交
日政友會幹部會之言論

日本政友會於二十一日午後一時在本部開幹部會關田常議員會長提議謂民政黨內閣成立以來所謂幣原對華外交種種表示軟弱之間題各處發生如小幡駐華公使請求承認問題竟無結果其他對華各重要問題不甚舉結果決定組織外交部會緊急調查眞相云（廿三日東京專電）

楊虎城迫逼潼關
勢將進攻陝西
甄士仁電楊報告關內軍事 並願効命率部直搗長安

鄭州記者視察團訊　一、洛陽消息、中央軍佔洛陽車站後、敵警備司令趙守鈺部閉守城門、接洽輸誠、城門銑（十六日）已開放、徐源泉在洛辦善後、票車暢達洛西金谷園　二、路訊、平漢線黃河橋小損、已修復、上行票車達滎澤、軍車直抵黃河橋南岸　三、路訊、宋哲元殘部、已由陝州以西渡河、退往風陵渡、隴海路沿途電話、銑（十六日）起已通、潼關東一帶無敵蹤跡、楊虎城部先頭部隊、過函谷關、到達受鄉、運輸司令部業派牛傑赴洛陽、徐蘭亭赴陝州設立辦事處　四、徐記者聞以洛西殘部係無抵抗退出、海線、無西進考察之必要、定巧（十八日）離鄭東返

南京訊、鄭電、楊虎城篠（十七）電、領軍、即令馬青苑孫蔚如兩旅、乘勝追擊宋哲元殘部、磁鐘以南有激戰、宋逆一部約五千餘竄會興、鹿鍾麟巧（十八）赴石家莊、勸馮下野出洋、所部悉歸中央收編、有傳鹿當晚來鄭謁何應欽商收編馮軍殘部說

漢口官息、守洛陽之葛雲龍經徐源泉請准、改爲新編第十六師師長、葛已開城、楊虎城軍四日內可由澠池克潼關

平訊、第十七路總指揮楊虎城、自由豫西挺進以來、先下龍門、再克洛陽、最近並有西窺陝潼、會師長安之勢、某方接洛陽楊軍行營電訊、謂關內陝西討逆軍第一路總指揮甄士仁、有電向楊報告、覓得原電如下、洛陽鄭州一報楊總指揮虎城仁兄大鑒、劍密可、荷蒙不棄、雲教殷殷、語重心長、感激何似、弟以庸愚、忝膺重寄、督飢疲之軍、討方張之寇、血戰數月、未奏膚功、雖餉物留之缺乏、亦由指揮之無方、午夜思維、疚心何已、我兄事功墮烈、震古鑠今、懷顧西北、吁衡時勢、主持政局、非兄莫屬、前曾迭上蕪函、並派牟文卿、安方洲、趨謁代表歡迎、謁誠擁戴、諒均賜敎、現馮知大勢已去、無可挽回、敲骨吸髓、較前尤甚、西北人民、已到九死一生之際、命祈將軍旆、督師西進、迅掃封建餘孽、獲竟統一全功、弟雖不敏、自當簡率師從、效命前驅、共勵駑駘、褒偉業、刻已令鹿旺、鴻一安兩部、逼近潼關、張幼千、畢梅軒、李秋軒、王福德、賀一金、集中臨潼渭河南北、盧靈山商縣出由居中策應、則督率西路各部、由興武體泉涇原等處、分道出兵、直搗西安、首尾夾擊、當可一鼓而殲也、其餘未盡之忱、仍託劍潁面達、臨楮神馳不禁依依、敬頌勛安、諸維　鑒察不備弟甄士仁叩

英國遠東通商使節
念一日已抵香港異日赴滬

英國遠東通商使節一行十五名乘馬尼亞號輪船於二十二日早七時已抵香港該一行之元氣非常旺盛受在香港之英國官民歡迎上陸後曾赴香港英國總督府稍爲休息即赴市內參觀各工商機關豫定二十三日早由該地乘輪赴上海云（廿三日香港電）

德炭鑛爆發之慘劇
犧牲斃命之苦力數判明

德國亞爾斯等魯堡炭鑛爆發慘事發生之犧牲者現已判明死者百三十一名今尚生還者一百四十名云（廿二日柏林專電）

胡漢民講演
追悼譚組庵（續前）

公舉蔣介石先生爲總司令、其實譚先生的資望歷史、都比蔣先生好、而譚先生却欣然做北伐軍第二軍軍長、固然資望歷史比蔣先生好、乃至努力革命、甘心下人的、本不止譚先生一人、如朱益之同志等、在革命過程中、都是勤勞懇著、極講禮讓的將領、但由譚先生如此、即有一二不明大體的將領、也不敢再有違言了、十六年兄弟出國、譚先生爲國府常委和主席、十七年秋、兄弟回國、向中央各同志建議設立五院、以應訓政建設之需求、當時譚先生便忘了他主席的地位、很誠懇的對兄弟等說、『假如我還能服務、可否給我做些考試的事呢』最後我們推定請先生爲國府主席、譚先生爲行政院長、他也就慨然不辭、切心爲行政努力了、在譚先生的字典中、大抵沒有名望權利等字樣、他是眞能體行、總理以『服務爲目的、不以奪取爲目的』的遺敎的、這種鞠躬盡瘁、效死黨國的精神、眞可爲今日一切專事奔競的青年同志的模範、而專爲發洩支配慾領袖慾、遂至不惜賣身投靠、殘民以逞的所謂老同志、也應該聞而生愧了、譚先生的病、種源已久、兄弟在廣東時、每見他行走不便、曾問他究竟爲甚麼緣故、他說：『我找過醫生、據考驗的結果、斷定不是脚氣、即使有病、想來也沒有關係了』譚先生從前喜飲健飯、因此凡和到醫生、如果許他飲食自如的、便以這位醫生爲通達的、如果爲他多立戒條的、他便以爲不行、他說：『我以前已經吃錯喝錯、何必現在戒它、反令我感受痛苦呢』有一位醫生、曾爲譚先生作精密的診斷、結果告訴譚先生說：『依你的病狀、將來有兩個死法（一）得急病、腦充血而死（二）由半身不遂而死』譚先生告訴兄弟『這兩個死法、假如任我自擇、我必定揀第一個、如果半身不遂幾年、未免太使我難堪了』這些事實、我們驟然看來、似乎有些奇怪、仔細想來、則譚先生實另有其人生觀、就兄弟的見解、以爲唯莊子的『養生主』近之、這就是黃山谷所言『生生之厚動而之死地、立於翠之殼中、其中也因論以爲命、其不中也因論以爲智、養生者謝養生、而養其生之主、幾乎無死地矣』的道理、在譚先生抱定生與死爲萬物變化之迹、爲人之所不能逃、如果悅之惡之甚之爲苟全生命計、勉强節制、便全然沒有生趣了、這眞是能知道『適來夫子時也、適去夫子順也』便『安時而處順、哀樂不能入』的（莊子養生主）兄弟以爲一個有懷抱、能做事業的人、對於生死、總有一個超人的見解、不過假如普通人本沒有知識、却不能以此藉口以致放縱頹廢、弄到馬援所謂『畫虎不成反類犬』這一層是大家應有的認識（未完）

新嘉坡根據地
英有維持絕對必要

英國海軍聯盟會於二十一日之海戰紀念日開催紀念晚餐會席上紐基蘭德自治領事務官威伊爾氏關於縮軍及新嘉坡海軍根據問題發表左之大意演說　英國若將新嘉坡海軍根據地拋棄日本必取而代之蓋因該港與日本相對今後威受日本會威爲必然之事就該港周圍地形觀察實占英國安全保證之地點若果中止建築該港之工事無異毋國將紐基蘭德自治領土拋棄云云　又沙伊里濠洲自治領高等辦事官亦發表左之演說　我等欲求安全有絕對維持新嘉坡根據地之必要不然一但太平洋上發生紛爭濠洲必陷於孤立地位爲治親王對於防禦遠隔英毋國領士各地免感孤立建造艦船絕對必要之請求現已應允據私意之考究此等艦船比較的以小型艦船爲宜云云（廿二日倫敦專電）

盧興邦勢窮力蹙
電楊自述悔禍
並送還省委楊已請示中央 黨政軍聯會仍主澈底剿討

福州函、東路討盧軍攻下水口時、省方即盛傳盧方勢蹙乞和、惟黨部方面則力闢此種傳說係屬無稽之談、黨指委甘雲鍠調元等、且曾於七日晉謁省府主席楊樹莊、請禁止此項謠言、及飭東西兩路討盧軍澈底進剿、以奠閩局、楊派省委陳培錕代見、亦表示省府當本此意旨辦理、惟外間所傳對盧和平之說、空氣仍非常濃厚、茲據某方面可靠消息、省市對盧本具決心痛剿、但盧方自三期戰事發生、迭經數次敗挫、益以錢玉光部之反正、陳榮標部之投編、勢益孤窮、盧部那盧興榮等、均非常灰心、疊電向其負氣出走之族弟盧興明託其設法、（盧本亦係盧師旅長、一六政變時、因不直兩盧行爲、負氣而行）盧與西路指揮官方聲濤交誼頗深、遂特轉電方氏、託爲設法解圍、方因本人亦屬討盧將領之一、未能擅爲主張、經親自上省、向省府主席楊樹莊及東路指揮官劉和鼎陳述此情、以期得一相當處置辦法、時林知淵等六人眷屬亦以林等六人久羈盧方、倘討盧軍澈底進剿、盧方固無能力抵抗、此六人恐將亦無生還之望、遂日奔走呼號於各當道之門、請求設法援救六人出險、各當道雖仍以討盧事件係經中央明令飭辦、斷不能因顧惜六人而稍有停頓、但從中亦頗有人以閩省年來迭經兵災匪禍、元氣已覺難復、盧方果屬悔禍、爲地方人民計、似亦不能持之過嚴、故是時有傳省府已對盧提出三項條件、令即交還林知淵等六人、爲誠意懺悔之證明、第二步即退兵尤溪等候派員改編、盧興邦盧興榮均須解除兵權、其實所謂種種辦法、概屬第三者意見、省府幷未有此種擬定、不過經第三者提出該意見後、省府幷討盧各最高將領認爲盧方果能如是辦理、當能據以轉陳中央、請示辦理、或可得一圓滿結果耳、然省府及討盧各將領及頗認爲盧方對此各項定難照辦、故對軍事行動幷未因以稍停、而盧方自水口一役戰敗、黃田谷口等要隘亦相繼不保、自知難與討盧軍抗衡、佳（九）日由盧興邦特發一電、致省主席楊樹莊、歷述悔禍之意、幷表示下野、以贖愆尤、原電略謂一六政變、原係政治問題、不期戰事暴發、兵連禍結、上下游民衆及原野內疚殊深、用特電懇准兵息戰、興邦待罪軍中、俟派員到尤、商邦接收辦法後、當即行解甲還鄉、又據第五旅旅長盧興榮呈稱、此次戰禍重苦兵民、引咎下野、合電附陳、乞即電示等語、楊氏接此電後、以茲事關係重大、立以電話招劉和鼎師長及新自前方到省之劉師副師長嚴爾艾、暨省委陳培錕、陸戰隊總指揮陳季良等、有所商議、終以茲事非轉陳中央核示不可、即於晚間十時由楊氏發一請示中央之電、但中央方面尚未有電覆、故究竟如何、倘難加以臆斷、惟楊主席於致電中央請示後、亦即先復盧興邦一電大略表示盧等果能悔過自新中央素持寬大、當能容納所請、惟個人暫時尚難主裁、除即據電轉京核示外、林知淵等六人應即先行送省、幷約所部退入尤溪、以免與前方隊伍復有接觸情事、致誤事機云云、而同時某方且傳盧方業將林知淵鄭寶青許顯時陳乃元程時樹等六人由尤溪移往大田、擬即交由方聲濤送省、至方氏本人則業於九日晚間偕同隨員孫本戎等、乘海冷輪赴廈、由廈轉赴德化俾便接收盧方所送之林知淵等六人、轉送省垣、至兩盧下野後之改編盧部問題、省府擬定派盧興明孫本戎二人前往、先行點驗、盧之新編第二師名義或可倘得保全、至師長一席、則方聲濤盧興明二人均有希望、所聞如是姑幷誌之

又訊、自盧興邦來電表示悔禍、自願下野、及請省方派員赴尤溪磋商接收該部隊伍後、省政府主席楊樹莊茲事爲不便擅加主張、已於九日晚間發電中央請示、但中央尚未有覆電、楊同時曾即覆盧興邦一電、令先將林知淵等六人送省、及約束所部悉退尤溪待命、而盧對此亦未即照辦、對盧和戰問題、遂成爲懸而未決、惟省指委會方面、會於十三日下午二時在會召集一黨政軍聯席會議、將茲事提出討論、出席與議者有省指委陳調元、甘雲、王懷習、康紹周、陳聯芬、馮清安、省委陳培錕、林寄南江屏藩、五十六師師長劉和鼎、海軍陸總指揮部代表集心傳、陸戰隊二旅旅長林壽國、暫編省防軍旅長錢玉光等、由參調元主席、經一小時許之討論、僉認爲對盧必須澈底剿辦、此外幷議決應由省府嚴令各軍、不得收編土匪等問題、四時許始行散會、省指委會並於十三日下午五時拍發一急電、呈請中央執行委員會、迅轉國府即電飭省政軍當局嚴令澈底剿盧、以絕後患、照此情形對盧軍事想仍當貫澈進行矣

那國新議會選舉揭曉
勞動黨當選議員佔優勢

那魯威爾議會總選舉於二十日已實行正式舉行結果判明勞動黨獲當選議員數最多數占最優勢茲將各政黨當選議員數列左
勞動黨四七　保守黨四五　自由黨三一　農民黨二六
共產黨九　此次所選出之新議員中有女性議員二人云（廿三日阿斯洛電）

王卞珂談
罷免苛捐事

天津特訊、新任省府秘書長劉書銘、業已到津、即於十九日起實行、到府辦公、將來民政廳廳長王玉珂即專任本職、記者晤王氏、據談本人作事、向重脚踏實地、不尚虛文、故並無施政方針、可資發表、關於本省之苛捐雜稅、現猶在繼續調查中、何者可免何者保留自須通盤籌劃、未可率爾從事、若不論何捐稅、均一律停徵、事實上絕難辦到、一方面當設法滿足民衆要求、一方面對於政費有關者亦須斟酌去取、如此方期兩無妨碍、至口北十縣、請求劃歸本省一節、本人對此尚無所聞云、又民政廳傢俱文件、已相繼來津、一俟佈置妥當、即正式辦公云

魯政光明先聲
韓復榘槍決貪肝公安局長

濟南快信、高苑公安局長苗玉田、因濫刑苛罰、經訊實不諱、日昨執行槍決、茲將布告列下、爲布告事、案查高苑縣公安局長苗玉田、濫刑敲詐、經該縣各機關控告由民政廳遴派視察員前往澈查、到縣後、民衆紛紛呈控、該縣長、以該局長擅捕民衆、該縣派員查明屬實、復經該縣縣長押解來省、函送第一軍團總指揮部軍法處審訊、該局長供認濫刑苛罰等情不諱、當將該局長苗玉田依照軍法執行槍決、並將原案函送過府、查刑訊久經停止、濫罰在所必禁、當此政治革新之際、崇尙廉潔、力戒貪婪、迭經通令告誡、不啻三令五申、凡身爲官吏者、應如何奉公守法、與民更始、乃該局長苗玉田、竟敢濫用酷刑、任意苛罰、瀆職殃民、貪贓已極、似此不肖官吏、若不處以重典、何以儆貪而礪廉隅、本主席嫉惡如仇、除原派員分別嚴密孜查外、合亟布告商民人等一體週知此佈

閻軍敗後太原
百物昂貴引起吃飯恐慌
水深火熱幷垣民衆

太原特約通訊　自閻軍退出平津後、山西省行鈔票價格暴跌、百物奇貴、一般人民均有無法維持生活之感、因有起而要求官方維持生活之舉、最初起運動者、爲各師範學校學生、因師範學校學生、原係官費、規定每生由學校每月津貼三元七角、在數年前此數已足普通食用、近一二年來、山西因兵旱災潦頻仍、物價增高、飯費津貼、漸有不足食用之感、然所差亦甚微、即多亦不過一二元而已、惟自平津讓防、晉鈔暴跌後、物價頓增數倍、學生雖每日三餐小米粥、然尚須自貼四五元、師範生本皆寒寠之子、焉有鉅欵貼補食用、不得已遂有請求官方增加飯費之舉、此事發起已經一月有餘、初官方因財政困難、允增一倍、計爲七元四角、第學生等不能枵腹讀書、所增之數須足飯費、乃肯罷休、復經一再努力請求、結果官方允增足十元、較前約加二倍、自此事解決後、社會各業、均起而援例、最初爲兵工廠工人、因兵工廠工人、每月工資、多在十元以下、一人之飯費、且恐不足、遑論養育妻子、且工人良莠不齊、在困苦的生活狀況之下、最易受人鼓動、故各師範學校學生要求增加飯費時、該廠負責人員、特力爲代請於發薪時、搭放現洋四成、至軍隊方面亦酌量發給規洋、許士兵五成、官佐三成、現在均可暫維現狀、社會上最苦者厥惟下層社會人民、彼等每月所入、多不得十元、在此時期一人之生活、亦不克維持、遑論其他、因之亦均叫苦連天、如無補救辦法、前途不堪設想、而晉鈔刻猶狂跌不已、現在每元現洋、可換三元晉鈔、米糧貨物飛漲不已、各項事業、均受其影響、正太路局車票、自十三日起改售現洋、辦法之奇苛凡買票均須用現洋、但找零係用晉鈔、且每人只限買票一張、以期多得餘利、尤爲不公道已極、如由太原至榆次、票價爲四角五分、如一票兩張、須給現洋二元、可找晉鈔一元一角、如欲一元現洋買票、則不爲路局所允許、因之由太原至榆次、票價原爲四角五分、而實際須用現洋八角有奇、較前約增加五倍、一般旅客、均裹足不前、十三十四十五等日、該路局售出榆次客票、每日僅十數張、石莊票不過一二張、現旅客異常蕭條、路局收入自可想見、自十五日起、電費下均改用現洋、郵政局自十六日起、郵票改售現洋、寄平信一封、須晉鈔一角二分、單掛號三角、快信四角八分、其餘各貨物、亦均有改售現洋之趨勢、至於軍事政治等機關職員、生活亦不克維持、當局爲全盤籌畫起見、刻尚無增薪之具體辦法、至於米糧貨物價、殖較前增加二倍至三倍不等、白麵由十二元漲至二十八元、粉每袋十二元、小米每斗（十三斤）一元五角至二元、小麥每百斤二十六元、陽泉煤每噸十五元、布疋綢緞較前價值增高二倍、棉花每斤一元五角、禮服呢鞋每双八元餘、皮鞋十五元餘、墨菊牌襪子一元餘云

中央各要人
紛紛由滬赴粵

上海訊、宋子文爲考察財政狀況、定廿一日乘加拿大皇后輪赴粵、廿日底返滬、港電、古應芬乘林肯總統號返粵、二十日晚可到港、蔣光鼐蔡廷楷、號（廿日）由京返粵、該師後方已接電告

田鎮共匪猖獗
被第二軍分途痛擊

廣濟特約通信、第二十軍第一混成旅、劉雨卿副旅長、自率第三團進駐以來、無日不在與匪激戰中、殊近日更有大股匪共由鴨掌山進攻田鎮、幸被駐軍擊退、人民倖受擄虛驚、茲探得該軍第二混成旅副旅長劉雨卿、由廣濟電話報告劉韞光旅長云、（一）查張家砌何家舖一帶之共匪、已被第三團團長胡瀛擊潰、除斃匪不計外、幷奪獲步槍十二枝、刀矛二十餘枝、該匪即向宿松方向奔竄、殊該匪狡詐異常、近又竄至廣濟之五六兩區、騷擾殺人放火、備極猖獗、茲已命令第二團團長白師亮剿、幷在吳艾貴甘仕兩處、擊燬該匪之蘇維埃政府、當場格斃二十餘名、生擒紅軍副官胡志堅一名、因應人民請求、已將該匪就地梟首示衆、正督剿進擊中（二）據本旅第一團二營營長蔣智能由田家鎮電話報告、有匪共千餘人、由鴨掌山前來、擬渡南岸進攻田鎮、經我軍迎頭痛擊該匪、匪計不得逞、乘夜向崇山方面潰去（三）又據本旅第二團三營營長劉宗遠、由龍坪鎮電話報告、六村共匪業已合鄭連長率隊克復、斃匪極多、刻正指揮民團向霍司牌追擊中

嚴慈約陳筱莊
奉遼張電召
赴瀋現已返津 否認市長傳說

天津特訊、張學良前爲籌劃河北省民生狀況、曾電召市府參事陳小莊、及前河北省教廳長嚴慈約去遼、到遼後張即設宴款待、張嗣於第三日又邀見二氏、除當面聲明此次進兵平津意義外、並擔保所派平津官吏、均能潔身自好、同時對河北民生狀況多所諮詢、並囑二氏如有所見、可隨時直陳、二氏事畢已於昨日返津、關於平津市長問題、外間曾盛傳兩氏最有希望、但二氏返津後、此極端否認云

王金玉過津
謁王樹常南下

天津特訊、王金鈺前十九日晚由滬來津、即寓交通旅館、偕仲象鼎往訪河北省主席王樹常氏、昨二十日上午十二時許離津南下

東北人物志　玉照履歷部之二（此一部分係屬第二號）（七十一）

石秀峰　字觧砆、遼寧省開原縣人、年四十五歲、現任遼陽縣縣長、住遼陽縣政府

石君觧砆、號蓬瀛、清優附生、奉天兩級師範學校畢業、旋於奉天法政專門學校政治經濟科畢業、高等文官及第、歷充吉林農安縣公署第一科科長、吉林濱江地方審判廳書記官長、十四年三月十三日蒙奉天省長王公岷源任命署理蓋平縣知事理繁治劇、政聲卓著、十六年十一月十日、蒙奉天省長劉公海泉呈保以薦任職、留奉任用、並咨銓敘局註冊、十七年十二月四日、蒙奉天省長翟公羲人、考核蒙獎循良之選、匾額一方、加俸兩個月、並聽候升用、同年十二月二十一日、蒙東三省交通委員會委任、兼充東三省電政督辦公署調查委員十八年三月十六日、蒙遼寧省政府主席翟、調署遼陽縣知事同、年三月二十七日、接印視事君爲人慈祥恬淡、且好施濟博愛及世界樂時澆花賦詩其風懷可想焉

請速寄人物志稿啓事

啓者東北人物志編纂刻已完畢、惟因已繳刊資各位、其中玉照履歷等項尙未寄到者、頗屬不少現因急於付印務望撥冗寄下以免於出版期限有所妨碍、是爲至荷

滿洲報東北人物志編纂部謹啓

教育界

北京大推劉復赴京 請蔡元培復職 醫工學院長均堅決辭職 朝陽大教務長亦萌退意

北京大學 北京大學校校長蔡元培辭職、國府照准、代理校長陳大齊、亦表示辭意堅決、評議會公推劉復赴京請願、並致函各教授請簽名贊同、簽畢後、劉即定期南下

北大醫學院 北平大學醫學院院長徐誦明、今春因校事進行困難、曾數次向北大及教部呈請辭職、經教育部指令慰留、至今尚未打消辭意、該校校務自徐氏辭職後、均由院務會議每星期輪流推舉主席、代爲處理、現該校已於前日開學上課、徐氏辭意既如此堅決、該校大多數學生、有欲請該校前校長湯爾和博士回校之說

工業學院 工院化系學生、前開兩次全體大會除對該系革新問題、有所討論外、更議決、函請該系主任郭世綰即日自動辭去主任職務、決定歡迎該系前教授張湘生回校擔任

朝陽大學 朝陽大學校教務長王璡、刻因辦事棘手、昨日向該校校長江庸辭職、學生對王氏辭職問題、非常注意

教部分電武平 挽留羅家倫 清華／校務 周炳琳暫代

京訊、教育部分電北平武漢挽留清華大學校長羅家倫茲將兩電錄下 一、北平國立清華大學校務會議及周教授炳琳均鑒、羅校長一時未能回校、茲派周教授炳琳代理校務教育部鹽印 二、武昌國立武漢大學轉清華大學羅校長鑒、該校長辦理清大成效昭然、自應繼續努力、惟一時既未能回校、暫由部派周教授炳琳代理校務、仍盼早日北行主持一切、教育部鹽印

蔡元培等提倡 日本之研究 介紹研究月刊

平訊、教育界名流、蔡元培江恒源、張伯岑、劉湛思、前日致函全國各學術團體及教育機關、介招陳彬龢主編之「日本研究月刊」以資研究日本文化、茲錄原函於左 敬啓者、中日隣國、邦交繁密、自古已然、於今爲甚、近十餘年來、彼邦人士、對我國各種問題、靡不分頭防、勵成專書、國返觀我國、非徒日本過去歷史、與夫今日國勢、對之朦然、即國內問題亦賴於日本書籍、爲之參考、殊堪痛惜、是以日本問題之研究、實爲當今要圖我教育同人、更因中日文化上之關係之密切、尤難忽視茲有陳彬龢君、創設日本研究月刊一種、內容足資研究日本問題之參考、黨政機關以及工商團體、贊助甚力謹爲函介、多爲介招、以廣宣傳不勝感荷素仰先生熱忱爲懷想必樂許所請也、敬頌教安蔡元培 江恒源、張伯岑、劉湛思謹啓

教委員下鄉查學

昌圖縣本邑教育局教委高炳彝等五人、因辦第三次全境校運動會、均擔任職務、茲運動會事宜業經完竣、高炳彝王錫賓楊維屏等三人、于十八日各赴專管區域查辦學務崔星閣王夢塵等二人、于二十日亦分別赴鄉查學、若該委員等、勤勞盡職、昌圖教育定卜蒸々日上、不禁爲昌圖教育前途賀云

吉省立第二師學生 逐走校長教員 原動力起於學生自治會 學潮之起因尚莫衷一是

長春西門內吉林省立第二師範學校於本月二十一日上午八時許、由該校學生自治會發起無條件請求校長湯樹人訓育主任張秋鈴教員關笠之等離校更由初中部學生結隊送湯校長出校、張主任及關教員早已潛出、目下校中秩序暫由自治會員負責維持、據個中有關係人談及此次學潮係、因開除學生所致、又有師生不合之說、學生方面目下亟待教廳派員調查、以便再派暫員接替、又據一消息謂、該校尚有多數職教員、均在監視中、將來如何解決、訪明再誌、又據訪員報稱、該校之電話業經破壞不通、學生團體甚堅、秩序甚好云云

金州圖書館 添大批新書 中國書店捐贈

金州訊上海中國書店、承羅叔言介紹、慨贈大批叢書、襄助我金州文化、啓導學識之向上、計百二十冊三十二種、書目列後

汪氏叢書十大冊、清代學術叢書初二集二十五冊、石鼓文纂解一冊、論書絕句一冊、魏稼孫全集六冊、詩話六種十冊、崔東壁遺書二十冊、切韻指掌圖一冊、端溪硯坑考一冊、盛京故宮書畫錄八冊、五畝園小志二冊、燼餘錄一冊、吳中舊事一冊、平江紀事一冊、食古齋詩錄四冊、經義校範一冊、經鉏堂金石小箋一冊、讀問學錄一冊、澄清堂詩稿一冊家塾選言一冊、哀思錄二冊、北宋石經考異正續一冊、紅葉村詩稿一冊、諸子評議補錄四冊、春卿遺稿一冊、宮詞紀事一冊、本皮散人鼓詞一冊、擊筑餘音一冊、草堂詩餘二冊、公孫龍子一冊、尹文子一冊、景德鎮陶歌一冊

營縣女師校 旬刊已出版 楊訓育主編 內容殊豐富

營口縣女師校成立三載、校風嚴肅、成績卓著、該校訓育主任楊祝三氏、對於古今文學夙有研究茲爲鼓舞學生文化思想起見、組織旬刊問世揭學生成績、復邀諸同寅之援助、及莘々學子之贊同、第一期業已出世內容分論說文藝新詩等等、詞意警醒、材料豐富、誠爲埠內各校之傑出也、寄語各中校亦當後起、以圖文化發展、俾開風氣若楊君者詢可謂文化之創導者、不愧爲人師云

馬校長榮升消息

營口市立第三四小學校校長馬德全氏、蒞校以來、三載於茲、整飭校務、不遺餘力據最近消息、有升遷某縣教育局長之希望、所聞如斯、姑誌以觀究竟云

男女校紛紛旅行

吉林省城各中小學校、現以秋高氣爽、景象宜人、正宜作秋日郊遊、以曠胸襟、是以省中女中及一中一師五中永吉縣立中學校等校、均於日前分赴龍潭山北山江南白山等處旅行、一時頗稱盛舉云

體育

聯運會已結束 教局發錦標 學生精神甚佳

昌圖縣第三次全境學校聯合運動會、所有參與運動各校成績、業經登載本報、茲于十月十九日九時、縣立師中校女師付小校各校興權第一校縣師附小校長姜廷翰等親率全體學生到教育局領取錦標、當經教育局長劉巨川君、分別訓勉各校學生平素注重體育、並曉以體育之重要、劉君慷慨演講、語辭懇摯、學生恭立靜聽、個個精神、而興權校學生之答詞、尤足感動一般聽衆斯日除頒發錦標外、並由劉局長發給師附小生商維三特獎銀牌一枚、女師附小生李素琴特獎銀牌一枚、與權校學生楊國林王蔭堂各特獎銀牌一枚、上午十一時始由各校長率領全體學生回校、無不歡欣鼓舞云

每日繪圖紅樓夢 第二百八十九回

香月尚先生繪 （禁止轉載）

鳳姐兒想一想笑道、一家子也是過正月節、合家賞燈吃了酒、眞眞的熱鬧非常、祖婆々太婆婆媳婦孫子媳婦重孫子媳婦親孫子媳婦侄孫子重孫子灰孫子滴々搭拉的孫子孫女兒外孫女兒姨表孫女兒姑表孫女兒、噯喲々眞好熱鬧、衆人聽他說着、已經笑了、都說聽這數貧嘴的、又不知要編派那一個呢、尤氏笑道、你若招我、我可撕你的嘴、鳳姐兒起身拍手笑道、人家這裏費力、你們緊着混、我就不說了、賈母笑道、你說你的、底下怎麼樣、鳳姐兒想了一想笑道、底下就團圓的坐了一屋子、吃了一夜酒、就散了、衆人見他正言厲色的說了、也都再無別話怔怔的還等往下說、只覺他冰冷無味的就住了、史湘雲看了他半日、鳳姐兒笑道、再說一個過正月節的幾個人拿着房子大的炮仗、往城外放去、引了上萬的人、跟着瞧去、有一個性急的人、等不得、便偸着拿香點着、只聽見撲哧的一聲、衆人哄然一笑都散了、這擡炮仗的抱怨賣炮仗的不結實、沒等放就散了、湘雲道、難道本人沒聽見、鳳姐兒道、本人原是個聾子、衆人聽說、想一回、不覺失聲都大笑起來、又想着先前那一個沒完的、問他道、先那一個、到底怎麼樣、也該說完了、鳳姐兒將棹子一拍道、好囉唆、到了第二日是十六日、年也完了、節也完了、我看人忙着收東西還鬧不淸、那裏還知道底下事了、衆人聽說、復又笑起來

學生文藝

大連商業學校 上海旅行記

（李長海方錫珠）

光陰如飛似的、轉瞬的工夫又臨到我們旅行的第四天了｜十月一日｜本日打算比前日早起幾點鐘去探訪各處的佳景、不測陰鬱的天公不給我們助興、而像絲條兒樣的小雨也就紛紛不斷的降下來了、失望的我們、在旅館內像呆似的隔窗遠望着天空好像默禱的樣子、不幾時雲散雨止、瑞氣千條的日光、乘着雲際而就射出來了、因此我們歡喜的不得了、也就整服拭靴、四人一班、遂乘馬車到各處參觀去了初到的就是新公園、園門的兩傍站立着數位勇氣勃々的武裝軍人、手內或持鎗或握棒、滿身的精神注視我們、園內的芳草樹林助而人工的力量亦是不少像歡迎我們似的而就搖動起來了、而園子的宏濶、設滿的齊整、雖有自然之散立着在那清澄的小池、的幽雅的小亭對立、着或子的中間、實在有纏綿難捨媚人的景緻、無奈時間不充有礙下次的參觀於是又乘馬車到外國人墓地去了、其墻下界、拿紅磚壘的、上面插着拿細竹編成的花紋、共合高約二丈有餘、園內芳草如茵、露出像歡迎我們脚步踏他的樣子、老活蒼蒼的樣子列於徑旁、枝葉錯伸、遮住天日、好像入武陵的桃源似的、必神不勉彼他絆住了碑石櫛立、其形不一有十字形有菱角形 有三角形上刻以英文、或漢文或宵像等皆拿雪白的大理石做的、被日光所照、燦爛的光彩反射日中幾等之眩咫尺的小路也看不確了就看着眼前的紅黃綠的彩光朦朧而起好像上了仙界的樣子正流連忘返之際、奈先生催促、時間逼迫、復乘馬車到極西司非公園去了此園子的廣莫、遜於先者可是芬芳的蘭草、叢生的花卉、卓天的大樹、清例的池水、各呈其特徵與遊一徃、鳥鳴在樹稍上、跳來跳去、好像呼我們與其同樂的樣子、午餐於其中攝影於其內、作爲後日的紀念像片、最後到西南郊外一大莊嚴的大樓房、上面有二峰、聳立雲際、好像双峰插雲似的、眞有赫々雄成西南郊外的樣子、這就是所談的那們聖母堂是了、內面的壁子合大柱子、都拿石條作的、石條的直經約有二尺有餘、高約有十餘丈、修蓋的奧妙形勢的奇壯、眞有還吞天下、世所罕有的雄壯、就是鬼斧神功、也是及不上的遠了、內側即蘇的肖像合他行教遭苦的像片、掛在四面的壁子上、鮮果子堆積燭光的輝煌、隨處可見無數的椅椅很整齊的排在裏面、有十數信者、默誦其內、都很虔出誠心誠意的樣子、已而夕陽在山人影散亂遂乘車歸旅館了、時已四點二刻了、晚餐後因有自由行動、遂三五結群、或有購買東西、或有散步、各滿足我們素日希望的而返、舒暢我們的精神的時候、已經九點半了

我之可樂的家庭

（金州小孤山會王官寨屯啓蒙書房三年生 田傳□）

我之家庭、四面佳景、東南有海、海中白帆之最多、西有青山、山樹甚盛、北有平地、距校不數里、吾與弟放學歸家、一同遊戲、或於海岸遊戲、或登山呼吸唱歌至若家庭內堂上有父母堂下有兄弟姊妹、父親耕田於外、母親治家於內、兄於外習商吾與弟讀書、此乃是我之可樂的家庭

燰房器界之趨向與……

先達牌火爐構造之進步

容易着火火爐忽熾不添煤不落灰僅一次之裝煤長持續十小時之放熱

先達牌火爐

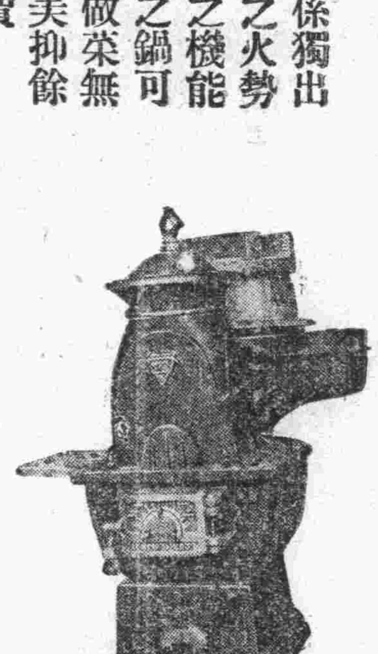

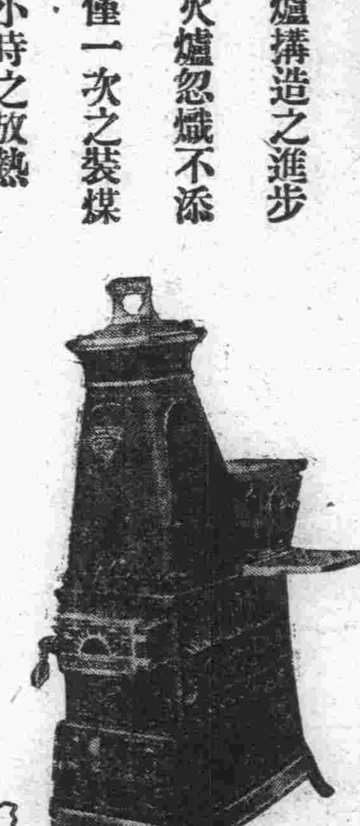

炊事兼用之火爐係獨出心裁最新式火爐之火勢甚熾匪但燰房上之機能完善而大小各種之鍋可以隨意使用炊飯做菜無不如意如體裁優美抑餘事耳本年破格廉賣

價目 金十六元以上 金八十元以下 各種

先達牌火爐部分品共爲四十餘種無論何部分一經破損即可修理故可以永久使用是爲先達牌之特色

炊事兼用 製造元 山本最商店

滿洲總代理店 大市伊勢町 久保洋行 電四七四三 五三〇番

各地特約店 順次不同

地名	店名
旅順市乃木町	岳南公司
海城大街	下村洋行
營口花園街	田口商店
開原大街	安阪商店
瓦房店昌隆街	小川政次郎
大石橋驛前	健屋商店
金州東門街	須藤長衛門
吉林粮米行街	大久保洋行
鞍山三條町	野田洋品店
奉天千代田通二七	松島商店
鐵嶺元町	權太商店
遼陽本町	鈴木洋行
安東縣四番通七	高柳商店
撫順東三條通	清水商店
奉天城內	卿珽室洋行
奉天城內四平街	吉順昌
奉天第一商場	明記照相館
四平街日進街	大連洋行支店
長春三町三丁目	仁和洋行
哈爾濱道裏地段街	日光洋行
蓋平城內	成和公司
橋頭驛前	松中商店
大連南平安街	公盛和
大連市浪速町	石田洋行
大連市盤城町	福田屋金物店
大連市若狹町	德義洋行
大連市奧町	德利號
大連市伊勢町	德大號
大連市榮町	杉元商店
大連市信濃町	山城屋商店
大連市入船町	佐藤組
大連市伊勢町	德成東
大連市西通	太田豐彥商店
大連市淡路町	久保田洋行
大連市巴町八九	田中商店
大連市信濃町	吉川商店
大連市浪速町	船塚洋行
大連市西崗街一一〇	三和公棧

電三八二 電三六 電一一三九 電三九一 電三二 電(日)三六八 電(支)四五八 電一七〇 電二七 電二四七八 電三五七 電二〇八 電六一 電長一四九 電五八三 電四八八七 電八五 四八四五 三七〇四 三〇七一 六六八一 五九四七 三八八七 四六一二 六八〇七 四八七八 五三七八 四九六六 二二〇五 九八六九 四三七九 七五四三 二一二四八

長春 益發銀行

樂亭 濟南 山海關 泰安 留守營 周村 昌黎 濰縣 德州 赤峰 煙臺 湯家河 青島 克山 北林子 佳木斯 富錦 吉林 樺皮廠 下九台 四平街 大連 開原 公主嶺 營口 安東 上海 天津 北平 哈爾濱 黑龍江 安達站 雙城 張家灣 三岔河 烏吉密河 甜草崗 望奎

本行專辦各處匯兌並作存放各種款項外放信用保證貼現抵押收存定期活期均可相商規定利率無不公允匯兌計分匯票電匯信匯等類悉從客便所收匯費特別低廉信用素著手續簡捷久爲各界諸君稱善並爲便利顧客起見收付各款及匯兌事信營於業時間之鎗可通融茲將通匯各處地點列下

本行 營業部電話二二九六 營業部日電話二〇五 匯兌部日電話二六一 匯經理室日電話六七一 儲蓄部日電話三六三 電報掛號華文四一三五

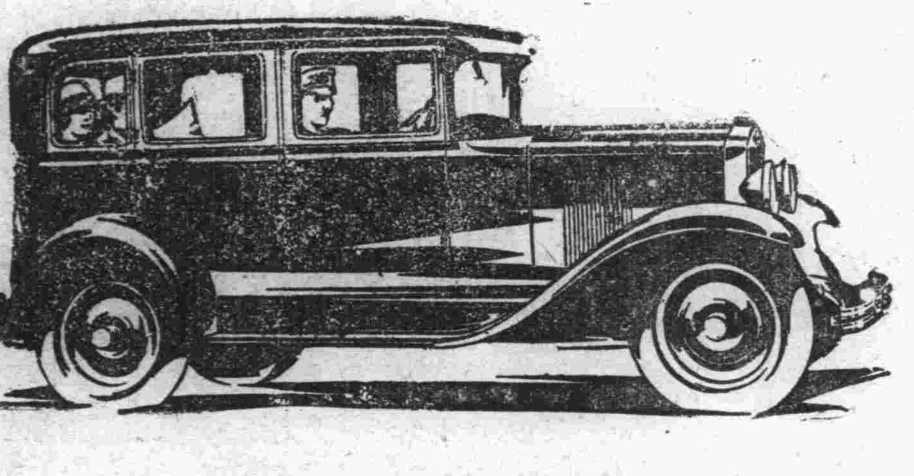

雪佛蘭汽車

有大號車之舒適

雪佛蘭售價與費用之低廉。無異于小號汽車。而其眞正優點。則與大號汽車相仲伯。雪佛蘭之輪基。長一百另七吋。車身新式。爲飛顯廠出品。車之內部。特別寬大。座墊柔軟舒適。轎車前座。可以移動如意。又有不耀光之斜形風擋。改良駕駛齒輪及車制。與洛夫局式之避震器等。均爲駛乘之適意。增加不少。至若速度與加快。此著名雪佛蘭六汽缸之引擎。在同價車中堪稱巨擘。而其汽油與機油之奇省。更爲難能可貴。由此可知。君欲購一廉美汽車而能享受大車之舒適。惟有雪佛蘭可勝任。定價低廉。人人可購。

大連經理 遼東自動車公司 山縣通三三號 電話三六七七番

特別分銷處 金州 德和 旅順 遼東運送店 普蘭店 福生德 瓦房店 元順 復縣 復興汽車公司 皮子窩 興盛德 城子疃 大安汽車公司 莊河縣 莊復汽車公司 貔子窩 萬福岸公司 大石橋 同興茂昌絲房

CHEVROLET

雪佛蘭爲美國通用汽車製造總廠之出品

瀋陽

第一軍兩旅與熱軍 聯絡接防察綏

第二軍擔任河北防務 于王進行第二步計畫

張副司令近以第一軍于學忠所部極力開展防地惡部屬不敷分佈有疏防務以是特電第二軍軍長王樹常飭將該所屬之第四旅旅長劉一飛全部抽調歸于學忠節制統率以敷分配王軍長奉電即轉告劉旅準備出動聞劉旅現駐於廊坊楊村一帶劉擬於日內即開往北平聽候調遣共負保安之責云又訊東北對河北省形將接收完畢對第二步計劃已將次第實行聞刻已電于王兩軍長按既定之計劃克日進行聞即第一軍以兩旅兵力與熱河軍聯絡接防察綏第二軍從事擔任河北省之一切防務以期呵成一氣使事北與中央成整個的共謀圖是爲民衆謀幸福更俾國際地位與列强立於同一地位云(星)

省政府呈請 政委員增薪

省政府主席臧式毅氏以本府及各廳辦公人員薪金即按五成發給維持生活是以臧主席於月之二十二日呈請政會酌予增給薪金以示體恤云(葵)

彰武縣胡匪猖獗 電請派兵討伐

已派騎兵第三旅前往

彰武一帶近幾月來胡匪猖獗民不聊生官兵雖竭力剿捕奈爲數甚鉅前仆後起大有剿不勝剿之慨以是該縣當局特電張副司令請火急派援前往剿戰早安人心以清地面副司令以事關係地方治安甚大即電飭騎兵三旅公速前往協同該地官兵盡力剿殲以保閭閻該旅奉令即行開往矣(星)

臧主席開發 全省之富源

派員調查山荒

省政府主席臧式毅氏對於富國利民之方策積極施行茲聞近擬定開發富源計劃如下(一)採伐阿有森林(二)開採全省各種礦產(三)墾殖省縣荒地 (四)整頓特產等項云(葵)

省政府主席臧式毅現因慎重國有土地計而東邊各縣之山荒究有若干例須詳加考核是以特派省政府調查委員二人前往興京撫順柳河鳳城安東等十餘縣調查一切以備考核云(林)

秘電處添委處員

司令長官張學良氏現以平津察綏劃歸東北接收各項電報非常之多秘電處繁忙原有人員不敷辦公查有周子香趙幹忱者熟諳電務品學兼優乃於月之廿日委該氏等爲秘電處處員之職周趙二氏奉委後即到處視事云(葵)

石友三由東北節制 接洽頗爲滿圓

李廣珺業已南旋覆命

石友三部投誠問題石之副司令秦建彬與韓復渠再囘德商嗣經韓電兩總司令請示蔣氏其既然悔過自新自當收容即電覆仍予石友三十三路名義惟須歸張副司令指揮而石以事須與東北接洽日前特派其心腹李廣珺氏爲代表特地來瀋謁見張副司令陳述一切並要求在瀋設立辦法以便與東北接洽種切利於進行李來瀋未幾連謁長官數次聞接洽之內其容爲圓滿李氏急於覆命遂於月之二十二日上午乘北寧路車去瀋赴平轉道南旋謁石覆命惟聞石南見石報告與東北磋商之經過後仍行來瀋再度接洽後方可決定方針云

劉尚清氏赴平

郭副司令來瀋報告路政

前遼寧省長劉尚清氏頃奉張學良副司令之命赴平辦理要公該氏奉命後遂於月之二十二日搭北寧一〇二次車西上

平漢鐵路副局長郭恩海氏以經手接收路務必須向張學良長官報告是以該氏於月之二十二日搭北寧車來瀋云(珠)

取締無業遊民之規定

省委會議決已公布施行

遼寧省政府主席兼全省清鄉總局長臧式毅氏現爲澈底肅清地面以除匪患而安閭閻計頃特擬定整頓清鄉取締無業游民暫行辦法十七條當經提出省委會議決通過咋己公佈通飭施行茲將其規定原條文錄誌如下

第一條 本辦法依國民政府頒佈之清鄉條例第二十條規定之

第二條 各縣清鄉局於清查戶口時應注意外來寄居及無業游民辦法及卅式條內政部有規定者外均依本辦法辦理

第三條 外來寄居之戶應調查其左列事項(一)原籍地及職業家產(二)寄居之年月日(三)寄居地之職業家產(四)寄居之人口(五)現在生活之狀況(六)寄居地有無戚友(七)寄居後有無受刑事處分(八)平素往來之人有無形跡可疑者(九)會否編入十家連坐

第四條 本辦法稱無業游民爲左列各欵(一)游手好閒不務正業者(二)游兵散無正當職業者(三)詐騙詐欺行同痞棍者(四)結黨橫行强丐訛索者(五)流蕩無歸無親屬扶特監護者(六)曾受刑事處分無悔改之事者(七)吸食鴉片施打嗎啡曾受刑事處分釋放後仍不能戒斷者

第五條 無業游民應即送教養工廠習藝其習藝年限由縣清鄉局酌定

第六條 寄居之戶如無職業及家產而生活狀況艱窘者應即送該縣之貧民工廠或慈善團體收容或另行設法安置之

第七條 寄居之戶雖有職業家產而曾受刑事處分釋放後其行動仍不正當以游民論

第八條 寄居之戶雖有職業家產而來往之人形跡可疑或有通淸匪類之嫌者以游民論

第九條 村長於該村發現第四條所列之游民於淸查戶口前不報告者處五十元以下之罰鍰

第十條 村長於該村容留第七條第八條所列之游民於清查戶口前不報告者處三十元以下之罰(一)鄰右及連坐人不報告者處二七元以下罰(二)

第十一條 村鄰右及連坐人於淸查完畢後無論何時發現第四條第七條第八條之游民均應隨時報告如匿不報告者一經查出村長處一百元以下之罰(二)鄰右及連坐人處六十元以下之罰

第十二條 村長鄰右連坐人報告第四條第七條第八條游民時縣淸鄉局應嚴守秘密以免拖累

第十三條 村長鄰右及連坐人如有挾嫌陷害而爲虛僞報告者一經查出按其所報之情節科以一百元以下之罰(四)

第十四條 縣清鄉局所收罰八以四成充賞原辦人員一成留縣局辦公以三成解淸鄉總局以一成解省政府以一成解警務處於每月終由縣清鄉局特將應解之類連同淸冊分別選行呈報省政府淸鄉總局警務處淸鄉總局提成之欵每三個月應咨省政府列(二)縣淸鄉局所提成之欵每月呈請總局彙咨省政府列銷前項淸冊格式另定之

第十五條 本辦法自咨請遼寧省政府核復後公佈施行

第十六條 本辦法如有未盡事宜得隨時修正之

第十七條 本辦法施行期間以淸鄉辦理完竣爲限(捷)

農礦廳提倡稻政

農礦廳長劉鳴九氏近查各縣稻戶開闢水道往往因佔地發生糾葛興訟不休以致工歸停頓坐棄利源殊爲可惜長此以往水稻前途影響非尠乃於月之二十二日頒發佈告訓令各水利局及各段監工員張貼藉以提倡水稻云(珠)

觀操員出發

張副司令特派講武堂教育長王瑞華衛隊統帶劉多荃兩氏爲赴日本觀秋操大演習專員等因已誌前報該員等奉派遂於二十二日下午一時乘奉各列車直赴釜山轉道東渡參予演習之大典云(星)

公安局委任秘書

省會公安局長白子敬氏以該局秘書室尚缺人員辦公極應添委查有常得瑞者熟諳警務乃於月之廿二日委常氏爲該局秘書之職以資襄助云(珠)

嚴防共產黨

查禁宣傳品

省政府臧主席以共產宣傳過激主義爲害甚烈誠恐愚民不知被其誘惑致滋迷途現爲預防起見頃特通令各縣對於防共辦法務期家喻戶曉以便斷絕其根株關於防共宣傳並應廣爲張貼俾收速效云云(捷)

省政府昨准內政部咨開略謂有共黨宣傳品紅色曙光告敵方士兵歌等數種刊物均印有紅軍第五軍政治部翻印等字樣流行各省市意圖滋擾除分行外合行咨請飭屬查禁等因臧主席准此特於廿二日令由民政廳轉飭訊屬從嚴查禁用杜止一切云(捷)

宋日三赴平接任

東邊剿匪總指揮宋日三氏已升任北平警備部保安大隊總隊長兼領第一區公安局長之職等情已誌報端茲聞宋氏奉委後現特整備行裝日內即可啓程赴平接任就職云(捷)

外蒙代表將來遼 報告外蒙政務

幷請求接濟槍彈剿匪

據確實消息外蒙車臣汗蒙王代表泌爾哥斯諾氏近因該地發生蒙匪勢甚披猖擬訂於月之二十五日來遼面謁張司令長官請撥槍彈以便剿匪並向當局報告外蒙一切政務等項云(林)

令整頓地方團體

省政府主席臧式毅以地方農商各法團原保補助庶政而設若其一切施與近行庶政無益反與地方人民有害尚復成何事件因之特通令各縣整頓地方團體並將設施之經過每月呈報一次以便存查云(林)

楊顧問公畢返遼

東北邊防司令長官公署軍事顧問楊毓珣前曾奉張司令長官之命赴灤榆一帶視察接防各軍佈防情形茲已竣事該顧問遂於廿一日偕同隨員搭北寧車返遼面謁當局詳報一切調查情形云(林)

德人投資修路 係一種虛傳

駐哈德領聲明

最近東北各地盛傳東北各省所修各線鐵路德國資本家將投入極大資金等情其原因係今夏德國實業視察團前來東北各省區視察實業路過遼寧時經當局接洽該團允許投資修路云云關於此事殊無根據昨聞駐哈德國領事聲明並無此事該實業團專爲來滿視察並無與中國訂約資修路云云(捷)

財廳頒發遺失 稅欵賠賞法

財政廳長張恒若氏頃以各縣稅局有被盜或遺失稅欵情事前經各局呈請辦法近經該廳核准賠償規章乃於月之之廿二日頒令各稅局遵照如有稅欵被盜或遺失者由公安局長及稅捐局長各包賠十分之五而重公欵云(葵)

不分畛域互相援助 八縣實行聯防

瀋陽縣政府通知鄰縣

瀋陽縣政府頃特函知東隣撫順南隣本溪遼陽西隣新民遼中北隣鐵嶺法庫等縣並加瀋陽共八縣實行聯防遇有匪警發槍爲號不分畛域互相助協力痛剿以清匪患而保公安云

建設廳宣傳 建設之成績

建設廳長彭志雲氏頃將全省建設工作及計劃彙呈東北政委會函送行政院轉送中央宣傳部即由該部向各省及海外宣傳以發揚遼寧建設上之各項工作成績云(葵)

賑災免稅之物品

省政府頃准財政部咨頒運赴災區物品章程數項當於二十一日通令各屬遵照免稅物品經類如下 一、米雜粮及面粉 一、衣服等等 一、切藥品 一、粮食種子 一、災區所必需各項用具材料料各等項云

倫池油礦 經營開採之始末

化驗結果質良油豐

中東路西線札蘭諾爾附近倫池地方發現油田礦區業由省政府批准開採查此係礦係國人經營誠吾國實業之好音各界深加注意者欲悉[illegible]以明眞像故向各處探詢業已調查得實原此礦發見已十數年之久經礦師周金聲氏(即現道外二十道街大陸公司經理前誤載金福生)前往礦區調查數次化驗品質頗佳油量亦豐以故從事進行在故吳俊陞督軍時周氏曾呈請開採業將成功不憶吳督遇難此事亦隨之瓦解周氏經營數年之久耗資數萬元之鉅無志者乃退避三舍而周氏則不然雖受此損失猶言事敗乃成功之母有志者事竟成毅然進行不止後值廉明之萬主席澂任頗欲開拓江省寶藏對于周氏建議頗多嘉納又轉呈遼寧東北政治委員會議決照准乃與礦商周萬聲氏訂立租約以二十年限期滿無條件無代價將一切建築等物收爲官有在此二十年內由礦商周君組設無限公司籌資開採既與江省地利省府每年又可增加若干收入周君亦不致再有破產之虞云

哈爾濱

中國慈善會請求 友邦救濟災民

慨發惻隱之心實行親善

中國慈善會聯合總駐哈辦事處以我國災區遼闊災民衆多雖經國內官紳及慈善團體極力設法救濟無如杯水車薪難救萬一爰特發出公啓請求各友邦加以援助勸募賑欵其公啓如下

敬啓者蓋以鄰國有唇齒相關之情友邦有聲氣應求之義親善友邦爲國家之實博施濟衆乃惻隱之心患難臨境則互相扶持災劫頻仍則協力救濟有互助之精神方足與言親善有慈悲之關念方能以勸博施是隣里聯絡之微遠不如友邦親善之着也當一九二一年俄國窩瓦河一帶連遭荒旱之災難民二千五百萬之多華人解囊助以粮石民國十二年日本罹地震之患災民廿四萬餘人中國竭力募賑巨欵凡朝野官紳士商民衆皆知互相救濟之義誠屬惻隱之心所感而發現友邦親善之實際也中國近年屢遭奇災刀兵水旱風雹蝗種種浩劫迭地降臨西北各省被災最重連遭荒旱於茲三年樹皮草根剝挖淨盡鴛雀穴鼠羅掘已空現有數百萬嗷々待哺之災民賣妻鬻子無主覓致殺人而食慘苦之狀已達極點又令歲入伏以後霪雨連綿遼西一帶山水暴發江河氾濫十餘縣盡成澤國淹沒良田三百餘萬畝冲毀房舍十餘萬間淹斃居民萬餘人財產物品損失殆盡不分貧富俱成餓莩富者服毒求死貧者食土以生現在需賑之災民有四五十萬之多無衣無食露居野宿悲哀慘苦之情令人痛心疾首時當秋末轉瞬屆嚴冬凉氣侵人寒風透體其當時未死於泥水者終必死於凍餒雖國內官商士紳及各慈善團體極力設法救濟無如災區遼闊災民衆多杯水車薪難救萬一爲災民呼籲力盡神疲惟冀我親善友邦慨發惻隱之心奮起悲憫之念施以互助勸募之力俾敝國西北遼西各處奄奄待斃之災民得一線生活之路則功德無量焉此乃關於救濟災民之善舉本會職責攸關是以登報公告凡我友邦朝野貴公官紳士商大仁人大善士統希鼎力救助賑災民則敝國數百萬災黎同感大德無旣矣此致

世界各友邦公鑒

中國慈善會聯合總會駐哈辦事處公啓十月十八日

薪爲修金州志書會上兼草皁遼查鑑奉到調查圖本感謝淸芬惟貴會於從前新查外有無增加各項倘祈續編鄕下以便纂修藉此敬請公安統希惠鑑 臨時辦事人(名略)同啓(明)

海軍將演習 沈司令赴青

運去多數軍火

東北海軍司令部屬青島之電請於二十一日下午七時許特派該部海軍陸隊長王子俊率領海軍十餘名由瀋海新站運往青島陸戰砲四門迫擊砲十二門槍彈若干箱以備演習之用云

又東北海軍司令沈鴻烈氏茲爲巡閱沿海之海軍計於二十二日上午九時乘北寧車去天津轉道赴青視察防務及參予海軍演習云云(星)

金州

編修鄉土誌 函謝調查人

閻孝廉提議編修金州鄉土誌數誌本報現蒙答覆調查事蹟圖本審查尚有不完備之點今特專函答謝並項續查鄉下以資纂修附錄答謝文梓香菊馥逸興秋高恭維貴會諸位先生公務宣勤躬篤祜爲頌今

海城

匪犯狡展不認供 事主可以對質

谷村長送張王氏來城

十區村長谷友石李西園等於本歲九月間拿獲胡匪朱玉錫當時送城經當局獎賞大洋一百元以示鼓勵等情曾誌前報茲朱匪經淸鄕局審訊數次匪竟狡不認供淸鄕局爲愼重案情起見特諭十區鄕農會長谷友石將是案之被害者送城對辦故谷會長於月之念一日將原事主張王氏領至淸鄕局以備與朱玉錫對證云(青)

伊會計升任課長

公安局會計課員伊治幸係王局長敦聘來局整頓籌記者現王氏以該課員學品才識爾然可觀遂於月之二十日特下委任著該課員晋升行政課長之職云(青)

公安局匯解槍欵

本縣公安局前代商民請領大槍四百二十支等情業誌前稿茲警務處近又來令謂槍欵於本月廿一號以前須一律交齊惟此間距縣遼遠之區多有未繳到者而上憲追欵急於星火是以特於月之十七日由官銀號滙去現洋兩萬七千元所餘之欵現已嚴令各區火速湊辦以免屆期誤事云

四平街

日警又破匪案

身帶鉅欵來路頗可疑 幷搜出手槍子彈

四平街日本警察署中日諸刑事對於地方治安無不勇敢維持日前曾破獲著名匪犯田某鄭某三名業已據供及贓匪一併送交中國法院訊辦頗受上憲嘉賞商民之歡慶聞於月之二十一日早又在平康里珩順書館見有形跡可疑者二人遂上前搜捕由腰間得出現大洋票六百餘元當問其錢來歷應對十分離奇遂週身檢驗搜出八音手槍子彈一粒遂帶署訊問聞在天泰棧又獲一名至于能否吐實容訪在誌

瓦房店

日警署防患未然 規定兌換手續

錢商不便請求收回成命 官方正在考慮尚無答覆

(瓦房店)新市街警署爲防患於未然計於數日前曾通令所屬錢莊須按規定格式註入兌換情形備查其格式分氏名住所年齡職業及兌換[illegible]益如何數項不分多寡不論何時必須照式一一註明倘有來路不明即可抽查法至良也惟聞錢業者每日出入亘而且繁果如法行之於營業諸多不便碍難實行昨由盛業錢莊王君代表各錢商協同趙商務會長到警署請其體恤商民收回成命官方亦須深加考慮尚無相當之答復云云

營口

孫翻譯榮任秘書

市政籌備處外交課員孫洗塵氏少年英俊作事穩健對於外交事宜尤爲措置裕如辦理穩善夙爲史前處長所嘉許茲者處長榮升以孫君在處供職多年成績卓著特薦委該處秘書以展鴻材聞已屬事實云

水產農業學校 參觀團來哈

公主嶺水產農業學校學生一行三十餘人昨由該校山田教授率領自長來哈連日參觀道外市政建設及東鐵植物園中俄各教育機關云

飛行場擴充

東北航空司令部前派教導隊附東煥來哈勘驗郊外王兆屯以當飛行時姚氏以舊飛行場穿夾該場附近北方有菜田一方約八百米達平方劃歸飛行場內以資擴大茲悉地畝局業已按數丈撥並在周圍植立木椿以作標識矣

東鐵設譯處 成立已有期

派蔡運昌籌備

東鐵路局爲實行華俄文併用添設翻譯處迄未成立茲於昨日鐵路局發表派蔡運昌亞果夫列夫等華俄双方共八人爲籌備委員即日進行籌備俟有具體計劃呈行局長於十一月一日正式成立云

阿城

設立屠宰場

本邑屠宰一節向由各屠戶隨意自辦勿論病猪及母猪偸宰出售獲利者不少而對於衛生上大有妨害經全省行政會議決定各縣設立屠宰場以昭劃一而重衛生本邑公民計品三等呈請辦理屠宰場擬具簡章已由公安局轉請上峰惟予成立云

長春

南嶺校閱訖 檢閱第七旅

吉林省國防軍訓練處總監李振聲氏前爲整飭直轄各種軍隊軍紀風紀計督率訓練處教育科長佟恒氏來長下榻於頭道溝三香春飯店按日輪流躬赴南嶺檢閱陸軍五十團砲兵第十團輜重第二營及下九台護路軍隊官長士兵等之學術兩科作文訂彙案查已誌本報茲聞將上項軍隊逐一閱訖其李振聲氏則於今(二十一日)下午屬令東鐵路局特備專車一部偕同七旅官長等逕赴張家灣雙城堡五家站陶賴昭米沙子等站入手校閱陸軍第七旅直轄各部隊云

本社啓事

各分社若以現大洋以外錢鈔滙本社時按照左開行市

▲今日之行市

大洋兌金票 五六、〇〇

大洋兌鈔票 一〇一、三〇

大洋兌小洋 一二二、五〇

經理部啓

敦化縣分社啓事

逕啓者本報敦化分社原寓城內小什字街現因擴充業務起見舊址房屋不敷佔用己於十月二十五日遷至北順城街東首路北嗣後各界惠顧諸君訂報或刊登廣告者請逕至敝分社新址接洽無任歡迎

分社長 張復三謹啓

遺失圖章聲明

啓者敝號圓形圖章及敝號之方形印因赴外辦事於途中將其遺失凡以前經敝之事與人保證等事自登報日起限期七日更換各手續否則後若發生事端敝槪不負責恐未週知特此聲明

德順藥房主人 厲順臣謹白 普蘭店平安街

旅客注意

大連 裕長棧 電話六三五二

長春 裕長棧 電話六九四

哈爾濱 裕長棧 哈電話一一六

青島 裕長棧 電話二六〇一

本棧寬濶潔淨招待殷勤代理車船客票轉運貨物報關完稅客商光顧無任歡迎本站主人謹啓

先施白梅霜

白如霜 雪香勝 蘭梅滋 養顏容 發增嬌 艷誠冬 令修飾 之佳品

(營口)先施化粧品分行啓

痛女無故被殺聲明

敬啓者吾女閻芝蘭之孫媳振川之妻年二十有一於本年九月九日突然被殺囚犯未獲案無頭緒查殺人之行爲非素有宿怨決不爲此吾女之被殺仇而已寃惟吾女寡言不出閨家之門仇人何來而出家仇人定殺男子何能刺諸婦吾知之全殺婦人者婦人之事也姦仇而己閨家別無少婦僅姑媳二人姑年世三歲徐娘未老之孀婦究竟孰爲安分之婦名溢於外人所共知況殺人者出入均由戶而未馬愈純係孰殺姑媳一室殺其姑夫屋同牀殺其夫有間題不爲地方官孝何不究竟審舍近求遠嚴緝兇犯也請半杳明後再審理如吾女不安於室被殺戶取雖死不究否則該姑不得辭其咎或戕擋眼而殺或爲視漏恐溢於外塞川而殺究係何情人命重案決不輕結使同謀殺人者遣遙法外也以吾女無故被殺貫屍寃枉借此以鳴特登報端

被害女父 夏永臣謹啓

帝國海上火災

資本金壹千萬圓

火險及水險

滿洲總代理店 大連市山縣通二三二

國際運輸 保險部

代表電話三一五一

(如承賜顧請用電話或信片於左近支店或出張所可也)

殺菌止淋丸

止淋丸 靈妙無比善能殺菌解毒淸淋去濁凡急性淋慢性淋無論新久五淋白濁諸症一經服用直除淋痛定止濁爲第一治淋之聖藥病也患淋諸君請試之方信言無虛謬三日見效定價現大洋一元用六日者二元外埠函購不加郵費務須掛號封口蓋章詳開住址

本藥房在省城開設二十餘年久蒙紳商軍學各界光顧今爲杜絕淋毒傳染起見現由西洋運到新藥淋病殺菌

遼寧大西城門外電車站 英美大藥房謹啓

大命理家 亞康節人物誌

先生人物誌各冬出版批閱錫山今年失敗預言奇驗平津名流來函購此書先睹爲快因此人物誌售價貳元擬速售完計北續編出售以備諸公參考寄費來郵不誤先生寓三經路南肖十緯路厚德里卅四號

現爲平津第一贈品 每部貳元

鹿鳴春飯店開幕啓事

本飯店開設在南市場路北新建樓房五十餘間室內裝修華麗陳設無不花樣翻新大禮堂可容四五百人宴會結婚倍極壯觀其餘自來水煖汽管大小便器都格外整潔又聘到中外名師南北菜厨無不力圖新奇而飯菜價格尤必特別低廉一流行相符絕不偽飾至於招待顧客更擬光明正大別開生面一掃普通朦詐之習俾顧客賜口無少間言尙希各界名言駕臨賞試方知言之不謬也

陽曆十月二十一日 陰曆八月三十日 開始營業

中國電話三百六十四號

鹿鳴春經理 王興垣謹啓

願辦本報分社者鑒

逕啓者如有希望在本報未設分社之東北四省及山東省各縣而新設本報分社者希直接向本報函商必當照章速與准許也此佈

本報經理部啓

瑣聞

△公安清查戶口

(長春)市公安局長修害汀氏近因時屆古歷八月人民習俗恒在此期移居對於戶口一項多數變更修局長爲注重地方起見遂責成五分局各戶籍員每日清查一面並令督察員鄭洗凡金麗泉二氏抽查倘有不符即以該管分局長是問是日連日以來各分局對於戶口一項搜查頗爲嚴勵可見修局長關心地方之一般矣

△淸查省城戶口

(吉林)省會公安局戶籍主任以省城戶口遷移不定死生無常應查究以起治安而免匪人匿跡遂於日昨通令各分局隊一體辦爲查究呈報彙轉可也

△明月園不來吉

(吉林)上海黎錦組織之明月歌舞團日前到長表演本擬來吉獻技頃以急於返滬來吉消息頓形打消一般具歌舞癖者多就長往觀云

△吉長派員檢閱

(吉林)吉長鐵路管理局歷年舉行全路大檢閱一次以便整頓路務而資營業發展該路查玆屆檢閱之期遂於日前派局內各課長課員等職員分赴各站檢查工程及車務機務已於日昨檢訖分別獎懲云

△大車傾覆傷人

(安東)安埠近來載糧載柴之車入市絡繹於途擁擠不開日昨(二十)八道溝口正通車要道有李姓大車載大柴行抵該處因與他車開道不適致將載柴車傾覆將車夫足部擅有傷痕送醫院調治云

△新粮上市銳減

(安東)時屆秋末一般農戶皆秋收完畢紛々載糧赴市出售近來新粮上市價格低廉上糧米每斗四元七八次者四元一二包米二元二角高粱一元六角小米三元五小豆三元今年新粮價較往年銳減足以一般小民聞訊皆有春色云

△出獄又行入獄

(安東)鄉一區轄界(即第七監獄東墻外)住戶楊劉氏素以設煙館爲生於去年被捉送法院會判徒刑一年本年九月間徒刑已滿釋放在外詎營舊業開設煙館任意供客計出獄十數日乃於昨二十日又爲法廳所偵悉當由祕檢察官帶法警前往又行拿獲按法懲辦云

△執事携款潛逃

(安東)安埠和聚興繅絲工廠副執事張麟山爲該號東之族屬人頗精明商事習識亦富詎乘正執事于景檀回籍之際彼乃與不還之友事日冶遊遂致累得債台無法可掩竟於日前十八日午前將號中戳記竊去冒支銀兩六千餘兌換口金票攜其愛妾潛赴遼寧行將抵站乃被該號以電話通知就近逮捕矣至如何結果容再訪誌

△陳家溝亦毛火

(安東)安埠陳家溝某住戶乍十九日晚七日餘不知因何失愼突遭焚如當經消防隊聞警馳至力任救濟計燒毀民戶五六家房屋十數間等情未久火勢漸息幸未延及多數隣舍云云

△監獄新委科長

(安東)安東第七監獄第三科々長郭嘉南作古後當經呈報高等法院現已奉令委任該監教誨師趙蘭亭氏接任該職等因該科長奉委後業已入科視事在案矣

△日警搗毀煙館

(安東)附屬地大和橋通日警派出所日警小鳩氏日前因出動行抵陳子厚煙館遂將煙具一併砸毀間有一煙客幸縱之使去僅令看燈者手持煙盤煙泡送由派出所該警亦未了離旋將該看燈者自動放去幸矣哉

△半截溝之火警

(安東)安埠青龍街半截溝劉徐氏家日前十八日晚七時許間因皂坑燒火溫豬食不知如何致將房屋燃着延燒左右鄰五六家計共燒毀房屋十一間幸經消防隊趕救未及蔓延多數鄰舍尤屬幸矣計共損失約一千五六百元云

△粮業公平交易

(下九台)本站粮商或代客收買或自行購運相沿舊習無故抑壓市價擅自壟斷居奇而爲害最甚者莫如一般小本奸商故意高擡市價用大乘度量即奸秤而農人售糧無一或免其愚致售賣者煩言四起而普通公平收售者則無利可沾至賣者裹足買者停業因感受連帶上之關係市井蕭條百業不振台站粮業公會主席孫明珍有鑒於此爲挽救頹勢革除陋習重整市面計遂開會提議通過規定罰章互相信守監察不得稍有用奸秤收買欺人並强抑粮價情事如敢故違定按破亂公規風紀論從重議罰不宥云

△嚴禁麻醉物品

(下九台)鴉片爲害甚於賭近來嗎啡更甚於煙賭矣始則逢場作戲終則習於成性致傾家蕩產甚而走險愈趨而愈下我台站鐵道南永吉第十一區公安分局長李承訓有鑒及此故對於煙賭嗎啡等項格外注意每日派遣幹警認眞緝拿云賡

△瘋漢焚毀契據

(下九台)朱世榮之長子年二十餘因受家庭專制致罹精神病終日行止失常語言顚亂於月十九日晚乘監護人不備將家內之房田契據付之一爐及至家人覺察祇只餘灰燼一團亦無可如何云賡

△各界歡送局長

(下九台)本站鐵道北德惠縣第七區公安局長牟子瞻滋台三載成績頗然現奉令轉任本縣第二區公安局長於月之十九日赴任履新是日台站各界齊集歡送臨別依依干城去矣

△警區調查戶口

(下九台)時將秋往冬來大地無遺本站鐵道南永吉縣公安第十一區分局長李承訓惟恐小潛隱境內有害治安於月之二十日派巡官長警分組調察戶口以遏亂萌云

△分所長大更動

(遼陽)商埸分所長高殿桂自經考委到差以來對於職務矢愼維持地面秩序尤屬認眞現經唐局長以該分所長作事已唐撤差遺額着委高力門分所長魏希聖調充所遺一額委北鐵門分所長唐煥志調充遞額委任前充局員之趙某接充該等奉委後均於昨分別到差視事云云

△局員拿獲煙犯

(遼陽)一分局員倘武昨在西街拿獲煙犯劉某一名及煙燈煙灰等項一併送公安局訊轉法辦云

△一區局員易委

(遼陽)公安局長庚仁以一區三敎堂一所局員王德堂及內勤警士關曉候辦案舞弊着即撤差聽候查辦所遺局員一缺委任三分局員李慶春調充及該警一額令即尅日募補該李氏奉委後即於廿日前往任差視事云

△處罰賭博犯人

(遼陽)地方法院前據一分局獲送賭後犯王某等五名當經該法院復訊該犯仍供認不諱當處該犯各現洋五十元之罰金云

舉行廢歷運動

長春市公安局頃奉吉林省政府民政廳訓令略謂近奉國民政府訓令關於專用國歷一項即應進行務使廢除陰歷凡負地方責任之官長即應廣爲宣傳以資廢舊爲新修局長奉令後當即近飭所屬通知管內商民務須使用國歷以資改正並作種種之大宣傳云云

△檢驗沐浴倒斃

(遼陽)本城懷王寺裏福泉湯塘昨有王清林者在該塘沐浴時因犯羊角瘋病未幾即行氣絕身死當經報告法院諭驗結果確係生時因病倒斃無譚當令其戶族速即掩埋云

△一分局送竊犯

(遼陽)一分局據商埸分所長送稱謂據民陳克剛控訴竊犯候振武竊取錢財一案當經該分局預訊該被告等各執一詞當錄取草供送公安局訊辦云

△主任盡職可欽

(許家屯)蓋平縣稅捐許家屯分所主任白文錦爲人溫文爾雅久充稅差經驗宏富自到職以來康潔自持忠誠接物對於稅務素公守法力加整頓督同巡員嚴查偷漏是以各種弊端一洗無遺並且此地商業均在附屬地內徵收上諸多困難而白君均能措置裕餘毫無陽亡足見手腕敏活處事得體始克臻此若白君者誠不愧斯職矣

△產婆入所傳習

(海城)本縣官立接生傳習所之傳習生至今尙未招齊公安當局曾屢次督促無如愚婦等怙於舊習率逡巡不前然當局以該所開課在即決不能任各區隨意延宕故公安第三分局長王家寶於月之十九日特遣警士于占五送來產婆三名入所傳習聞此三名產婆係八里河牌樓屯大新屯三村自攤經費送來者㕥募女生之難亦可見一班矣

△騰鎭粮棧起色

(海城)邑北騰鰲堡北門裡萬育粮棧於月之十七日晚九時其後屋忽然失火當將該號櫃夥驚惶失措來待撲救火勢已上大架一時火光熊熊鑼聲大鳴鎭街商民莫不警懼幸水會趕到由軍警督飭群衆奮勇泊救火勢方殺直至十二時許始完全滅熄結果瓦舍五間可憐焦土此火未延及隣舍者亦騰街之幸也

△虎庄屯將演戲

(海城)邑西南虎庄屯巨鎭也八煙稠密商賈輻輳年來商民之家往往發生火災此救則彼起其火之來也頗涉怪誕現象鄉民聚訟紛紜以謂必係回祿作祟如其常此擔驚受怕何若早修火神廟以鎭之於斯鳩工庀材將內舍葉成定於十月二十九日演戲開光其戲係本城大觀樓之某班已將合同批妥想屆時紅男綠女之往觀者定不能少噫鄉民之愚誠不可及也

△二區所長易委

(復縣)本邑共濟橋公安局一區分駐所乃一握要處也吳分局長注重該所特選幹練精明之曹振湖調充斯職前任那所長另有他委查曹君係教練所出身歷充警差多年富於經驗到任後必有一番新貢獻而符吳局長之所許也

產業品評會褒賞授與式
品多優良足徵較前改善
今後選種施肥更當注意

(普蘭店)民政支署主催之產業品評會於月之十九日午前十一時假小學校舉褒賞授與式其式之順序一開會之辭二審查報告三褒賞授與式四會長式辭五關東長官告辭六來賓祝辭七祝電八受賞者總代答辭九閉式來賓方面有關東長官代理殖產課長蒲鐵總裁代理松島農務課長大連民政署長代理田中地方課長增田金州民政支政署長皮子窩民政支署長中國方面有復縣政府景縣長烏紹私局長王稅捐局長本埠紳商各本營內十八會長各普通學堂長各派出所取締巡査官及一般來賓出品受賞者總計有千四五百人之多首由池田會長朗讀式詞次由關東廳技師磯田審查長之審查報告謂本品評會是普蘭底管內主要產物之現狀品展以資改良進步而出品爲山林穀蔬菜果實繭家畜及家禽水產物等由第一部至第八部其數計二千六百三十八點外有參考品千二百二十五點實達到本品評會之目的誠堪慶賀然各部皆經審查職員熱心努力周密嚴正之調查始擬決定一等四十二點二等百九點三等二百三十七點四等三百六十八點其第一部爲穀蔬類應驗及其加工品其出品之點數千四百七十九點其種類分包米高粱落花生大豆粟黍綠豆水稻小豆等主要之農產物然纖維出品其中優良品居大多數較諸以往品評會之出品物爲多改善進步也然是後對於品種之選擇及肥料之多寡宜深努力研究

第二部爲蔬菜類其出品之點數三百九十一點其優良種亦多其形狀色澤及其品質較前多優然對於形體之不整病害虫驅除之不良實覺遺憾是後此等欠點務要改善

第三部爲陸地棉其出品點數三百二十五點是物生現地時已經數回技術之栽培較諸以前大見進步而對於肥施之多寡土地選擇之良否更宜留意

第四部爲果實類其出品點數苹果五十八點梨十八點葡萄十點此品較前回品評會之出品而蘋果之品質色澤硬度大見改良然近時栽培之進步歷然顯著望選別不審則其重量難齊而葡萄雖一二稍優然與梨不良之品較多誠爲遺憾

第五部爲繭及其製品並蚕具類其出品之點數繭百十點蚕具九點眞綿七點計百二十六點而春繭較優槪飼育進步惟夏秋繭一般纖度稍細不良之品較多今後對於上簇宜留意焉

第六部爲家畜及家禽類其出品點數百六十二點而牛優良者較多然其體型不同管理不良亦居多數且牝牛出品較少而馬稍見改良其體格增大運步輕快而對於母馬多不選擇飼育多不充分因之阻害其發育驟前次品評會之出品其優良者頗多惟豚大見進步其體格重大肥較早熟雞出品之點數極少各品種稍有〻有之形質其卵之形狀大小不同優良極少多感遺憾

第七部爲山林及苗圃其出品之點數山林七十五點苗圃十一點然近時造林之思想日漸發達而對於打枝及落葉採草之採取又苗圃施肥之多寡火山警防害虫驅除予防等宜留意研究焉

第八部爲水產物及其加工品其出品之數五十五點而鹽干物皆乾燥不充分材料鮮劣用鹽下良製造取扱粗雜者見多惟小魚干等稍優然對於鹽藏之用鹽亦劣炙乾品較諸他製品一般見優水產加工品其乾燥製造之時期及用鹽之多寡宜大加研究

第九部爲參考品有滿鐵熊岳城農事試驗場關東廳農事試驗場滿鐵產業試驗場水產試驗場滿洲棉花會社大連農事會社滿洲蠶系會社等共出品千二百二十五點而於本會大添光榮於當業者裨益參考亦多但本品評會準備時期較短而出品點數繁多承當局之指導及當業者之勉勵實於管內產業之進步發達上稗益無邊矣然較日本內地之產業品評尙多遜色也希望當業者於本品評會將來之成果上更一層奮勉努力以期是業將來之大成耶姑誌之以觀其將來

△局長知人善任

(北鎭)本邑青堆子稅捐分所主任王君蘊中係前任所委作事認眞素爲王前任所倚重經劉局長到任仍嘱照舊供職自視事以來力求整頓當此商業蕭條之際每月均長徵三萬餘元王君自奉委勤儉清苦異常誠稅務中不可多得之人才亦足徵劉局長用人得當也

△七十鳥之葬儀

(四平街)道東北市場悅樂堂妓館主八毛七奎係北京人氏自壯年即入花界爲業以販運人口爲生日久手中稍有積蓄遂於十年前在道東南市場開設奎樂堂妓館營業十分興勝又置買許多妓女近因南市場房間狹小故又在北市場另租妥瀾大房間改堂名爲悅樂堂自搬家以來不覺樂極生悲而掌班的忽然得病臥床不起一般受其虐待之妓女因打罵太甚皆盼鴇兒早死果然於月之二十日死去該毛某因手中有錢大肇葬乃用龍頭尾棺罩各妓館之妓女群出送殯馬車連絡半里之遙一時觀者滿街滿巷皆惡偶兒之榮葬云

△巡捕轉勤共榮

(四平街)日本警察署巡捕蔣福義品行端正學問淵博對於作事精明强幹前被署長派於四平街北十里堡車站派出所勤務數月今因鐵道東共榮大街派出所乃係重要地點非精明巡捕不能勝任遂將蔣君福義由十里堡調回本署又派在共榮街派出所勤務閒共榮大街派出所管內全係華民華商苦力住家等戶々口非常雜亂故非幹員不能任此派出所之巡捕開蔣君接任數日立將內戶之無業者驅逐出境者不可勝數一般商民皆云蔣巡捕明如懸燈此番道東必有一番興勝云

△木商今秋無望

(臨江)本邑雖地處邊寒而出產最廣爲營木商者今秋可謂無望矣究其原因係鴨江之水自夏至今乾枯因而木筏無法下駛不能拍賣而反押本金云云

△旅客車中被竊

(連山關)有趙夢凡携帶內人及幼子由鳳赴遼探親隨十月身十九日下午第五次列車北途次草河口郝家堡兩驛之間陡覺精神困倦乃將外衣脫掛傍側臥少睡片刻詎在此睡上覺之際竟被偸兒光顧將衣兜內錢物打掃一空此時夢凡尙在夢中及行至連山關站因取錢購買食物始知被盜查點丢失錢包一個內現洋二十完金票三元手荷物證據一紙二等乘車證一枚當時雖報告車掌究查然爲時已久賊人遠飛亦無可如何矣(連)

△兩巡捕均去橋

(大石橋)附屬地巡捕王臨洲劉文喜二君來橋任差均歷數月忽於今晨奉警署調遣命王南赴太平山劉北赴南臺任職即於明日將分去橋街查二君處橋其勤務如何日警署自有考成外人未便私議至其接處往來之際實稱溫厚故此去地方頗戀々云(任)

瑞有氏黑色補丸

瑞有氏黑色補丸專治男女貧血五癆七傷氣喘咳嗽先天不足後天虧損少年破身太早夜夢滑精自汗盜汗腰腿酸疼形容枯瘦小便夜多年久白濁或婦女之白帶及年久不受孕凡由腎部發生各症服之非常有效强精固腎如無病常服體質强壯精神充足永保無腎虧之虞

定價每打三十元每盒三元 小盒一元二角

外埠函購皆可郵寄各埠大藥房凡經售西藥者均有代售倘無處購買將款匯至分行購買立郵不悞萬無舛錯

總行上海英租界福州路八十二號瑞有氏藥行

分行哈爾濱道外正陽街西頭 瑞有氏藥行

遼寧十一緯路西南電報局東屋

瑞有氏藥行啓

眞正三得而彌淋辨別法

淋病勁敵山得而彌淋名聞全球功効卓著凡患淋病白濁服他藥無効者改用山得而彌淋立見奇效爲世人所共知所以該藥風行世銷路即廣檢造品僞藥繼出不已眞僞莫辨常此一往本藥名譽信用恐將歸於盡所以不得不講防僞辦法乃用學藥品印成電燈商標該燈値日光及燈光之下吸收光線然後値於暗處即能至動放光無光者即係假藥專治五淋白濁急性慢性淋病白濁婦人等每瓶現大洋二元四毛

花柳病中最厭惡難治之症首推魚口醫生如遇此症有時用盡各種方法仍然不勉化膿破潰遺留不退之青色瘢痕惟用安全魚口膏在初起一帖即痛止膿消而愈重症兩帖即可收功凡注射藥針服藥及塗藥而不見効者一用此膏立刻痛止膿消而愈

魚口膏

每帖料現洋二元

各埠分銷處

總代理長春東五馬路公園門前中華大藥房

大連華泰藥房 大連同德藥局 大連華西藥房 大連永生大藥房 金州天德藥房 哈爾濱環球大藥房 哈爾濱金勃先藥房 長春中西藥房 長春興亞藥房 拜泉錦和盛 金州志義成

普蘭店康德記 瓦房店康德記 奉天大生藥房 奉天大成藥房 江省德泰盛 江省中西藥房 遼陽義和堂 通遼福合長 敦化中西藥房 望奎錦和福

奉天大德生 營口中西藥房 營口五洲藥房 安東瑞祥泰 安東德順成 吉林五洲藥房 吉林中西藥房 開原站德祥厚 四平街天德堂 雙城華西藥房

蕭極婦科醫療所

專門婦人科包治不孕病經血不調屢患小產子宮內外膿炎卵巢炎輸卵管炎小腹久痛不愈男女性病花柳各症胎兒男女新法鑒別備注射德國九百十四藥針六百〇六專治男女梅毒入骨毒由升喉破傷下疳等症手術安全係管有効長春商埠公園門前蒙乾局對門院內大樓蕭極婦科醫療所啓

瑞康紬緞絨百貨店

諸君欲解決所用之衣料

物質——是否美觀耐久

價格——是否確實低廉

請至先行交易之

便可評定

而有所採擇焉

地址大連市奧町五一

電話六九五六番

順應時代

耗無限的心思
供諸君的需要

大英斷!!

合理的大量生產品
不顧血本破格減價

模範火爐

本品自問世以來、頗博愛用者的好、評其所以稱讚不置者、却因本品經百折不撓的研究、以諳練精微的技術、歷時三易寒暑、始克成功、結果自不問可知、現已譽滿東北均贊爲希有之優良品、但當茲銀位安價、百貨滯銷之秋、獨本品抱絕大的犧牲、斷然減價、以應諸君的需要、如蒙惠顧、請即購用、方知言之不謬也

◎本煖爐的特色

燃煤經濟 熱度强大溫濕度自由調節無煙無臭 保健衛生 不用打掃煙筒 手續簡單 價值低廉 最適於厨竈兼用取換部分品 自由隨便 應用耐火性的鑄鐵

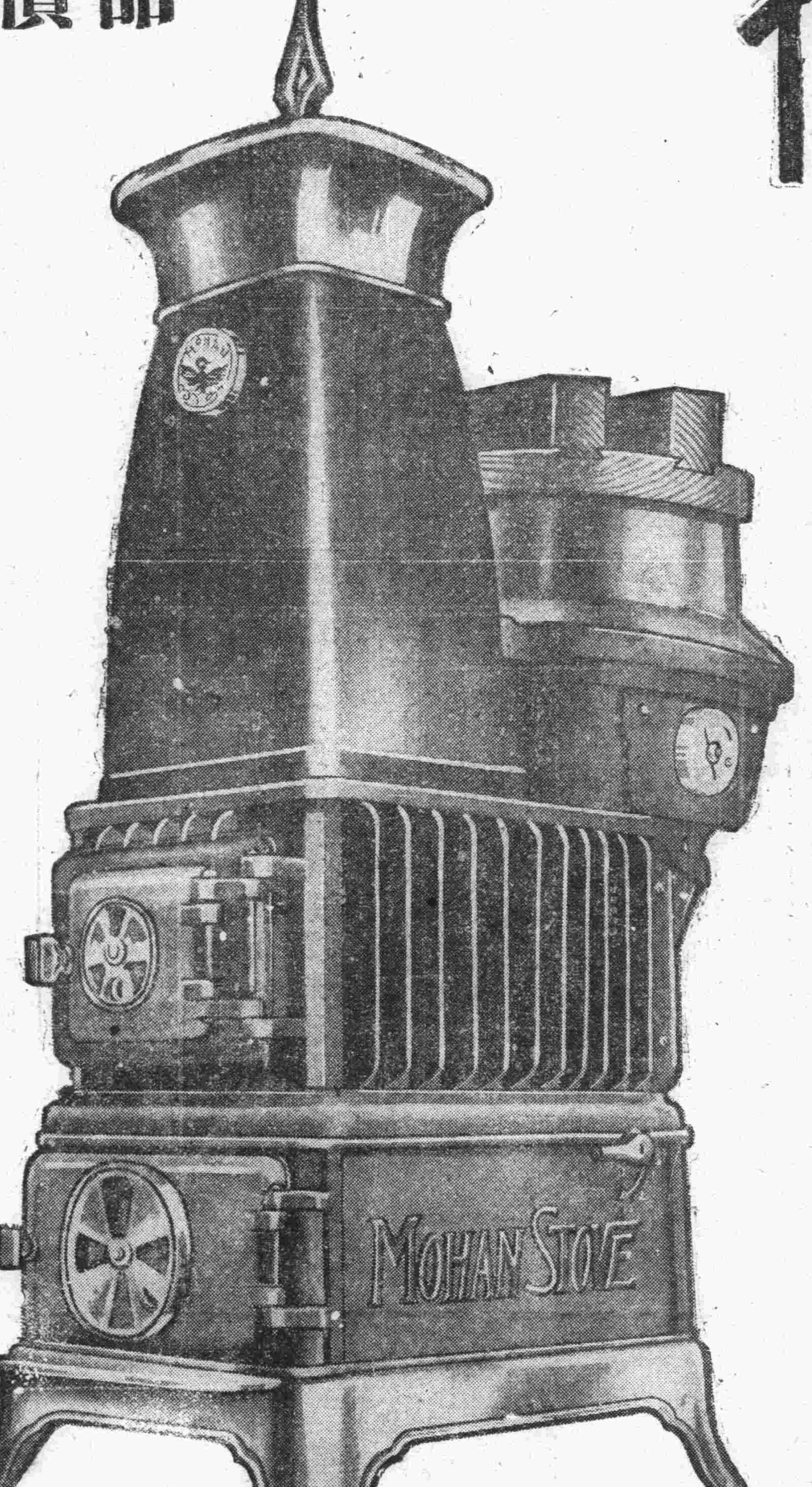

洋爐界的大革新

一號 華洋室用 高二尺七寸 元價二十元五角) **特價金 十四元五角**

二號 華洋室用 高三尺一寸 元價二十五元 **特價金 十八元五角**

三號 華洋室並厨竈兼用 高三尺一寸 元價二十七元五角 **特價金 二十元**

但若在關東州以外須加算運費及關稅

中國總代理店
大德洋行
大連市監部通 電話五七三三番

各地特約店

大連大山通 大連伊勢町 大連浪速通 大連浪速通 大連聖德街一丁目 大連沙河口大正通 大連西崗子大龍街 大連武藏町 大連土佐町 大連沙河口市場前 大連市浪速町三丁目 大連市連鎖街 旅順乃木町三丁目 營口新市街 鞍山大和町 遼陽東洋街 奉天千代田通 奉天市場正門通 奉天富士町六 奉天千代田通 撫順東四條通 安東縣四番通四丁目 新義州常盤町 鐵嶺松島町 開原大街 四平街中央大街 公主嶺朝日町 吉林商埠地大馬道 長春東一條通 哈爾濱道裡新市場西 哈爾濱道外南五道街 洮南城內大昌街 天津日本租界旭街 青島小港路 齊齊哈爾雷家胡同 哈爾濱舊市街 本溪湖桃月町

三千福加高稻電中宮高船久久大盛北哈新昌三田澁佐石田大伊增天永慶肇大大昭松大
村田藤井垣山崎橋塚富富瀨海海達島祥省中鶴谷藤松口和藤島野新澤青島松
金金燈金商店屋松金發發和
商物物商商洋洋物洋商支洋洋商洋商洋洋商商物商商洋商洋商鐵洋洋商洋
越店店店店局行行店行店行店店行店行店行店行店店店店行店行和祥行行行祥店行

消閒世界

瀋驛與治民偉青星樵紹泉聚談（篁洲）

漫、鋼邑賦大江、風騷今日有誰杠、那知瀋水懷歸夜、竟使文星聚一窗。

車抵金州

頓覺鄉音觸耳來、金城晚日射樓台、車窗也有滄桑感、走樹飛泉喚不回。

周水驛遇日本長崎女師旅行團

跨海西來意若何、更征遼塞問關河、東施爭抱乘風志、愧我鬚眉枉嘯歌。

營城子道中

倘有青枝壓畝橫、鄉心久逐落花生（疑落花生不宜入詩故意取双關也）春山未及秋山好、霜染楓林景色清。

營驛晤張則仁兄

數年不見張平子、千里來爲繫赤繩、舊雨京華盡冠蓋、偏君傲骨獨夌曾（倶山勞）

庚午說壺（四十四）（王小純著）

京師賊

早歲北京多盜賊、妙手空空兒逐上大夫爭名朝市者之後、馳驟輦轂之下肆無所忌、各以技之高低鑽穴踰牆自爲類別、有所專屬焉、有某甲新卜居、聞人言疊瓦於屋上者無患盜賊、蓋揣上君子應之標幟也、初頗不譏無擾、後忽飛磚運甓、大鬧弗已、軍警闖舍放哨、徹夜巡視、乃驟擾益厲、蓋某甲僅知疊瓦屋上、冒爲同行以苟安、而不知其運用之法、偶遇夜行兒改疊作問號、乃久置不答、賊知其冒牌、故驟擾以懲也、後宛轉求教於某武師、太極聞人也、三請始至、登屋視瓦而改疊之、謂人曰此爲「請下一談」之意、夜中當自候之耳、暮後果有二人飄然入室、皆衣冠濟楚、披大氅、御舊式厚毡履、入坐暢談、二人固稔武師名者、亦不願爲已甚、乃請轉告主人毋復盜法自斃、興辭出戶、升屋而逝、牆外鈴柝方急、竟不睹盜之來去也

小賊之探囊竊鉤於市者、或以廟及康熙銅錢爲工具、御衣解佩、技極神化、有王孫某每揷碧玉嘴旱煙袋於韡筒中、騎大馬招搖於市、小賊窺伺已熟、擬一逞技倆、手已即物引之將出、而王孫馬上略無返顧、僅亘鞭迴掠賊手立傷、初謂偶然、乃再三試、再三創、馬上人徜徉縱覽亦終未一覷馬後、賊意王孫必解道中事、直前質問、王孫啞然脫韡示之、則煙鍋上有細細連繫足指上、故稍動輒知、鞭轡著肉也、蓋小賊窺伺時、王孫已有所覺 因轉以戲之耳

胎教（偉）

日本嶋口女士、係極力提倡胎教的一人、今年九月的「婦人倶樂部」刊物名有一小段載嶋口從女史胎教上得了很好的結果、其事頗趣、足助茶餘的話料、現譯錄如后、仍照原題曰紅茶之後日本文部省督學官嶋口女士、最近以得胎教的良好經驗以爲社會上不良兒童、和劣等兒童的產生、其責任都應由母親全部負起、因爲嶋口女士、自身得着了良好胎教的結果、所以近來很熱心地高唱胎教論、嶋口女士有子女五人、她第一位女兒、是在她從學校畢業之後、讀書慾非常盛旺時所誕生、所以她這位女兒也非常好學、她第二個兒子、恰在她寫常小野鵞堂法帖的時候墜地的這兒子、書畫天才都很高、在學校中的積分、常々滿點、忽來她在埋頭設計建築她房子的時候、她第三兒子出世這第三個兒子、數學成績、非常優秀、又她因爲常讀明治天皇御製的詩文、感覺到明治天皇的高德、而以孝行稱於一家的第四兒子、就在這時出世、最後在教育事業中奔走、又生第五子、這第五個兒子對於一切事物考察得非常細心、而頭腦也非常精密

按嶋口女士所述之經過、胎教實爲人生最大之關鍵也豈可忽諸

八十自壽（庚午八月陶廬老人）

我讀匪風詩、慨焉念周京、靡靡苦行邁、轍迹不得停、飢驅出秦關、汗漫事孤征、登高左右顧、大海當前橫、巍々帝王居、虎鬪而龍爭、回首望故都、世事不敢聲、八月霜雪繁、萬木日以零、而我鬢其間、何以終餘生、昨聞兵事急、日夜抱虛驚、懷書出皇都（韓句）、避地逐管甯、稽古眼猶明、銜今口含梗、吾黨二三子、下席時造請、偶事蟲篆雕、常喜虎文炳、絃歌聲滿堂、假此得幽屏、不知老將至、翻覺歲月永、

曲轅有櫟木、大可蔽數牛、上有千年枝、長根走蛟虯、拳曲而輪解、匠石不一眸、不才免斧斤、壽延千百秋、又聞元鼻豚、適河不見收、不祥乃大祥、永無刀俎憂、聖人能見獨、心常與天遊、愼勿勞汝形、心與身爲仇、

少小事丹鉛、垂老不知息、有如大馮駒、捶之至八十、大塊載我形、人生本啫醸、忽如隔世人、隻身涉遠塞、風雪冽以嚴、老朽遭剝蝕、喬松、舉足苦荊棘、丹砂斵不老、毋乃滋大惑、莫言彭祖久、百歲爭一刻、且保歲寒姿、勿競桃李色、

人生蓋壤間、萬牛一毫芒、一入造化冶、範人實不祥、況生未朝徹、無門復無房、哀哉血肉軀、妄與天爭長、吾聞達人言、任運無迎將、騏驥過隙駛、旦宅守其常、吾今屆中壽（莊子八十日中壽）家人薦壺觴、開口偶一笑、高臥羲皇

新城王晉卿師、以有清科甲出身、官至新疆布政、文章道德、名重一時、著有陶廬叢刊三十餘種、前歲東來、講學書院、爲諸生纂述春秋左氏傳集義訂詁、爾雅說詩等、洋洋數十萬言、先生雖以經學名家、然考訂之暇、不忘吟咏、其詩清麗芊綿、神味雋永、洵所謂詩人之詩也、今秋八月、先生以八十自壽詩、示諸生命和、因特錄之、以公同好、門人韓岡瑞謹識

歷史小說 元胡演義（善亭雜見）（說部之一）（七四）

見過二位夫人衆姊妹勸之赴考、桂林以郡主身分不欲投考、喜梅曰、有作伴者、遂引元杏林來、使姊妹相見、各訴苦衷、淚數行下、宋寶蓮曰、于、皇親安在、春請來相認、二郡主自忖、此處何來皇親、須臾引于喜菱來、與二位郡主相見、敘敘家常、談談往事、亦安置新公館、居住不提、卻說宋寶蓮之母舅李崇爲揚州刺史（延昌二年梁天監十二年）敵人畏之、謂之李臥虎、生有三子、長名剛次名勇、三名猛、皆武藝高強、不愧剛勇猛等名、李崇坐鎮壽陽、敵不敢侵、三子與有力焉、時人相謂曰、有虎父、即有虎子、李崇有子臥虎可以高枕無憂矣、剛自幼聘榮陽太守、蕭傑之女、蕭碧桃爲妻、勇自幼、聘范陽刺史、賈亮之女、賈竹桃爲妻、猛自幼聘太原刺史、金融之女、金絲桃爲妻、其名字相排聯者、李崇函約各親家爲赴考起見、現錫嘉名、妯娌亦取聯芳之意、均未結婚、待大登科後、再小登科以博夫妻双登科之佳話也、

香妃恨（蒼農）（一九）

第十九回

一直伴着到欽差館驛中擡轎、轎落在平川、策旺親自揭起轎簾、請欽差入了館驛、策旺親自指揮從人、打淨面水、親自獻茶已畢、策旺向前啓請道、欽使鞍馬勞頓、請先飲一杯、以洗征塵、酒筵現已齊備、請欽使示下、可否即時開筵、自見那欽使、面色一沉、說道、現有君命在身、尚未開讀聖旨、即先行入坐飲酒、似這等慢君之罪、你我擔受得起嗎、策旺碰了這個釘子、心中雖然冒火、仍得忍氣吞聲、諾々連聲的、答應了幾個是、遂又稟道、既然如此、即先請欽使入朝、開讀聖旨便了、色欽差聞言、又裝空做勢的說道、理應如此、又不必先入館驛、多此一番周折呢、說罷忙分付外廂順轎、不一時、轎馬齊備、一衆人等、如衆星捧月的一般、齊向準部的朝中而去、到在朝內、策旺忙分付排設香案、並請欽差在當中站定、策旺偕伏在案前、先行了三跪九叩首之禮、三呼已畢、方由色欽差、將背上的黃緞包袱展開、雙手捧定聖旨、高聲宣讀道、

大清國大皇帝世界萬國天可汗陛下詔曰維朕奉天承運統御萬邦德綏威服淪遠弗屆凡立國於地球上者莫不仰承朕之恪恭將事爾外夷偏邦一舉一動半在朕洞鑒之中國敢有越執行動自取覆亡者今據某犬臣奏稱爾準部回教國國王策旺肆行亂政改革政體私立名目曰立憲已屬自無天朝罪不容誅朕之在廷諸臣僉謂漸不可長奏請振師勒旅恭行天討朕念爾蕞茲下夷愚昧無知若遽加兵則天兵所臨立成齏粉朕體上天好生之德姑先傳旨申斥勒令立改前非率由舊章庶免自取滅亡也切切特諭欽此

我之僞道亂正觀（悟明）

弘法社刊述說僞道亂正四字、初聞其堂哉皇哉之目、深表同情於闢邪辯正錄、有以「匡救人心也」、詎料讀其全文後有不禁令人噴其辯正之志有餘、而不考求事實之眞確、祇徒以道聽途說之言、充塞滿紙且不顧自相矛盾爲可惜耳、敬告某君胡不先將歷代先哲遺書、稍加檢閱參考、然後立論較爲愈乎、查彼所稱三教同宗爲異說、是自已宥於佛學一隅門戶之見、不免蠡同伐異之誚、豈知天外更有天乎、至謂仇視出家之人爲外道邪教、查考三教同宗之各種書籍並無仇視僧人之事跡、既日三教同宗、若仇視僧人豈非自伐其宗乎、有謂僧道坐食現成、爲世間不生產之消耗者、有擬勸令還俗之倡說、此爲近世社會學者之論調、非三教中人之言也、又謂正法眼藏、是世尊拈花示衆之法語、此乃以心印心也、乃法眼耳、非人眼也、此說是祗知其空談之理、莫由知其體用之實在功夫、是無異蒙養之小學生、而入大學教室聽講、無怪其格格不能入耳也、究竟法語爲何、以心印心爲何、法眼爲何、不明先天後天之區別、與夫陰陽之造化、固無怪其不能解悟也、又謂六祖之道令人明心見性、無相無念、既無相、則無人眼、無玄關、何以有形有相者、妄竭爲六祖之道、等語、是由其不明體用之功夫、無異隔靴搔癢、不知三教同參之道、係研究儒家之理、釋家之法、道家之體、當其行持心法、坐功之時、何嘗不飛三心空四相、由無爲而生有爲、發現眞空不空之效果、若一經着相、試問有何工夫之可言、謂予不信、請實諸精於三教聖人之道之摯友、方知余言之不謬矣、若不明借假修眞之眞諦、即認爲着相、然則佛門唸佛、又豈非着相乎、每見佛門弟子旁門外道、祇知求諸外、不明求諸已者、豈不聞胎卵濕化、以及木石之類、凡屬有情、皆自含有佛性、若徒捨已求人、捨近求遠、不明佛經奧旨、妄想超生證果、其可得乎、譬如鑛鐵一塊、不經煆鍊、那能成鋼、頑石一方、不經彫琢、那能成器、空言無補、古今定論、焉有修持至道入手即落頑空也、故、又謂凡守着色身望工夫者、爲守屍鬼、實不知三教滙參之功夫、有先後層次之分、即鍊精化氣、鍊氣化神、鍊神還虛、鍊虛化道、所謂打破虛空是也、實可日之爲守屍鬼乎、蓋守屍鬼者祇知枯寂靜坐、絲毫不明陰陽變化之理、是誠所謂旁門外道、又謂呂祖遇黃龍祖師開示者、即鍊化道之最終一段功夫、未何得以管窺之見、而括及全部乎、每見佛門弟子於臨終時念佛、頭頂發熱、爲往生西方之稀奇鐵證、不知行持心法、坐功稍有心得者、望不半時之功夫、即可證熱氣蒸騰朝頂之米、此乃行持心法者之家常便飯、何足爲奇、祇要日日坐功、日日皆可證果、大有大果、小有小果、與其臨終始可證果、何如趁未死之前、果果修鍊、日就月將功夫純熟、時々以正念治事、臨終自然安詳脫化此有不堪善果者也、又謂查自達摩六祖傳燈錄內、並未載有以玄關爲正法眼藏之說、不知達摩祖師度神光二祖時、曾說明紙上之法、有如畫餅難充饑（未完）

大連德泰公紬緞莊

本號應時潮流新由蘇杭辦來奇花綢緞綈絹縐葛異色毛織呢絨俄毯印花顧綉時髦衣料化粧品類應有齊備批發零售定價低廉惠顧諸君駕臨不勝歡迎

支店德泰公棧 電話三八二二番
本店浪速町七九 長電話七三九九番

大連德泰紬緞莊啓事

黃華匝地白露橫江本號運到新式流行綈絹縐綾時髦嗶嘰中西裝束一律咸宜雨衣大氅旅行用具喜壽贈品一應俱全有美盡備無待自謀定價劃一分外克己凡蒙賜顧無任歡迎

開設奥町五五 電話〔長五二八二 七四四五〕番

招募各埠代理店

女界福

女界福詳細主治說明書函索即寄
女界福各埠大藥房大商號皆有出售
女界福總發行處大連市平和街八 德記全樣大藥房總理康還體

招募各埠代理店

世界大戲院

九月二日起連演五天

天一公司出品 古裝神奇巨片

前部 一集 白蛇傳

胡蝶 金如玉 主演

下期預告 後部 白蛇傳

上海大戲院

新設電話二二五四七番
陽曆十月念三日起映

長城畫片公司最新出品

大鬧攝影場

肉體香艷愛情滑稽佳片

導演李澤源 主演梁夢痕

下期准映 鉅片

上海之黑幕

數十男女大明星合演
長城公司最近傑作

黃金丸

兼治夢遺滑精宮寒不孕

每瓶大洋一元八角半

總經理處 大連新新大藥房 營口梧泰和藥行 哈爾濱寰球大藥房

各大藥房均有出售

上海大華藥房總發行

清血解毒

內服血清

花柳症之聖藥 瘋骨痛之靈劑

每瓶一元五角

上海大華藥房發行 總經理 大連新新大藥行 營口梧泰和藥行 哈爾濱寰球大藥房 各大藥房均有出售

齒科

早川醫院

院長 早川高志
大連市西通九十三番地
電話三九七一番

李敬之恭頌夢思頭路腦益新之大德

鄙人患精神恍惚健忘之症服腦益新半打全快家母患倒開花之症服夢思頭路亦全快眞藥也登報誌謝以告病者

大連奥町

同昌綢緞莊

宅價劃一歡迎參觀

秋令新裝料
國產絲織物
諸般毛呢絨
種類極傾彩
顏色特鮮明

經理 高亭 勝利 開明 唱機 唱片

電話 一四五〇二番 二一六三二番

冬季洋服陳列
冬季小孩服陳列
新着化粧品陳列
冬季向綢緞雜貨最有

三越商品發售標

信用家就是三越
請大家快往去買貨眞價廉
各種貨物一概俱全
△新鮮食料及山珍海味一概具全之食堂

大連市大山通 三越

電話四一八一一番

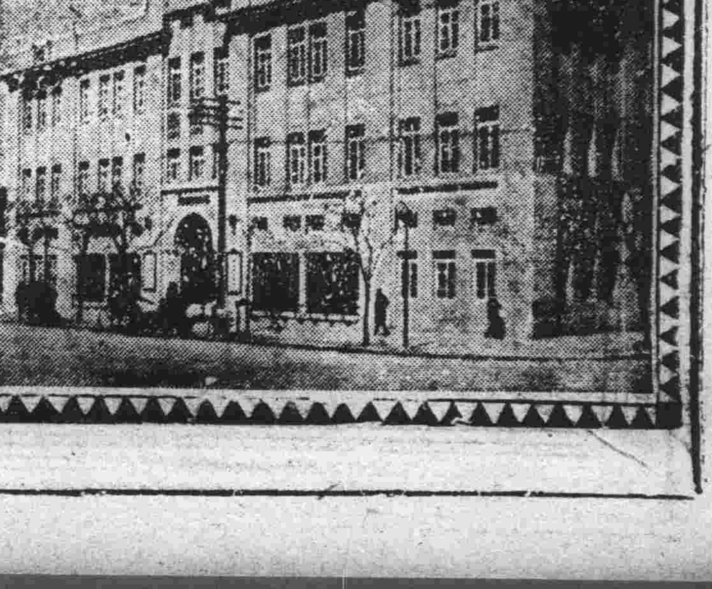

中華棧新社開幕

正 眞

旅客福星

自蓋新式洋灰鐵筋三樓層房

破天荒十大特色

大連常陸町三三、三七、四一、番地

本社電話長七九七一
大棧上二一六四六
連棧下電話四二一〇〇
奥町棧櫃 五七四四

房屋寬潤各屋皆有自來熱水洗臉盆站櫃大鏡躺椅銅床錦被電鈴西式大磁盆沐浴室由客自便分文不取自來水小便器客用信紙信封大便器冬則暖氣夏則風扇倍極完善應酬周到價廉便利報關上稅

營口電話九四
長春電話二中華七公司八
哈爾濱中道裏中國大棧外運輸部電話四二三八一
青島中華東棧電話一〇七二〇一
華東棧電話一三〇五九九

大連市奥町中華棧 主人張炎町

未用之前 已用之後

歐美淨面水

疙瘩與臉暗 美中似不足
歐美淨面水 使君顏如玉

主治 酒刺粉刺 雀斑汗斑 乘積斑點 面生疙瘩 各種色痣 皆有奇效

番二十年經驗確立 除面上粧疙痘

遼寧財政廳斜對過歐美藥房

每瓶現洋一元外埠函購加郵費四角

鐵嶺義和堂 長春興亞藥房 吉林五洲藥房 安東登瀛藥房 公主嶺三合公 大連西崗德記 開原同順成 遼陽義和堂 哈爾濱老福春 營口仁藥房 千金寨信仁堂 鳳城南街振興堂 海城中街恩藥恆

得了貓兒失了牛

患便秘者有時欲節省數毫洋不肯購服清導丸卒至因此而發生重病受了無限的痛苦與重大的損失這就是像俗語所說「得了貓兒失了牛」須知便秘乃百病之源并非小疾清導丸療便秘而不傷腸胃無絞痛峻瀉與生癮諸弊非如空言讚羨之瀉藥所可比擬

湖南溆浦縣政府費君壽卿云「鄙人素患便秘諸藥無效後服清導丸數劑不特大解如常而且胃强神旺身體大佳此丸之功眞不可思議哉」

清導丸各藥房均有出售或直向上海江西路六十號韋廉士藥局函購

價值是當千金

姐々羹湯中加了一些味の素叫弟々嚐一口弟々說我生出來還未吃這麼好味實在一些味の素其効如此可不寶貴呀

調味精粉

味の素

(味之素)

G—222

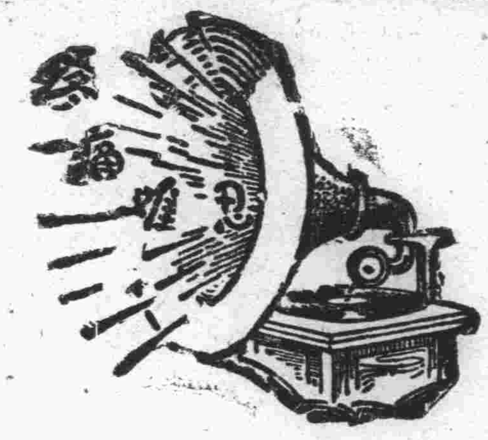

腎病留聲機

某嘗患風濕骨痛·腰痠背痛·手足麻痺·痛楚萬狀逢人便道·人嘗之爲腎病留聲機·

豈風濕骨痛之起·直接由於血液不清·間接由於腎臟不强·因腎臟爲澄清血液之所也·欲防風濕·先須强腎·欲圖强腎·請第威德補腎丸·

各大藥房均有出售

第威德補腎丸

雙美人牌雪花膏

止日蒸之油汚汗
而且生異烈芳香

雙美人牌雪花膏質地純潔整容時與白粉共敷之善止油汚汗面爲最有効之美身料

クラブ白粉本店謹製

愛子女者鑒

夏秋天氣疾病叢生小孩嫩弱易于傳染然哺以正當食物俾得受充足滋養則自體力增強可保無虞為母者如不能以己乳哺兒請用

勒吐精老牌代乳粉

此粉係用純潔牛奶製成滋養豐富易于消化小兒食之康强活潑故必能抵抗病菌之侵入

大連市山縣通六十七番地
乾卯商店大連支店
電話長 五六〇九 三〇一七 六四八七 番

大連

繼東北大球隊之後 庸大球隊又來遠征

明晚三時賽足球八時賽籃球 一行遠征軍本日晚五時抵連

遼寧東北大學球隊來連遠征情形，業誌本報，東北大球隊頗佳，而大連日本球隊方面，最近之練習甚猛烈，且研究有方，故連次告捷，但東北隊亦頗可觀，當東北大球隊之去，馮庸大學足球籃球兩球隊，又定期來連，其詳細情形，一如昨報所載，該庸大足球隊比之東北大球隊，更有研究，本年杭州全國運動會時，庸大足球隊曾代表遼寧參加，其約返來又努力於練習，近來成績更大見進步，即籃球隊，亦係遼寧省籃球隊中最前可觀者，一行準於本日（二十四日）下午五時抵大連車站，仍宿於大連中華棧，即日晚六時半滿鐵體育協會設歡迎懇親宴於市內電氣花園登瀛閣招宴庸大珠隊員引導監督及四方之珠隊員等，競技則於二十五日舉行之

△二十五日午後三時二十分比賽足球於大連運動場，庸大及日方之足球隊一如昨報，主審為羅青山君

△二十五日晚八時起，比賽籃球於大連神明町高等女學校室內籃球場，審判員仍為前次東北大來征時之原田大森二氏，原田氏主審

△兩球戰之入場料，籃球方面因神明高等女學校室內球場，甚狹小之故，僅能收容三百人，故仍定為入場料金票三角，華人方面仍送票於大連中青，因票甚少，愛球者宜提足先購之可也，足球方面，在大連運動場收入場費金票一角云

[illegible]紳無比，歡迎入場，僅庸大球隊之來征由教授林珣、金律聲、及監督霍維周、競技幹事、徐國祥、陳錫江、總務幹事王育生、醫務員陳福洲氏等之率下，於本日下午五時抵連，偶庸氏或親自來連亦未可知

再接再厲之遼寧大連中日球戰，當以此次為最，故愛球諸彥，當不能失此良機也，東北大學球隊來征時入場數，籃球入場者為四百餘人，持票者三百人，中日人及應援者百餘人，足球方面收入為二百餘元，計一千五六百人，明二十五日為星期六之故，想足球入場之觀衆更當踴躍也

中青招待 庸大遠征隊

南庸大學足球籃球兩隊來連遠征，已於今日早車由瀋動程，約在午後五時許，當可抵連，定於今明兩日，向日方比賽足籃兩種運動約於星期日即行淌返，至於在連宿膳等事，聞已由中青方面為之預備，其該用亦由中青負擔，蓋在四省運動會時，連方選手在瀋就宿於馮庸大學之中，深荷該校之優厚招待，此番遇大來連，該會藉此機會，稍盡地主之意，聊伸往日之感情耳

佔居房屋不動 且不給房租 為所欲為吵鬧 房東無法禀官

市內劉家屯王陽街二百五十六番地經營雜貨商之楊曰成五十二歲，於二十三日以現在萬歲街百〇二番地苦力孫傳舉為對手方，向沙河口警察署提出說諭願，謂楊於去年將自有之房屋一間半，租與王玉寶者自己住用後，王未得楊之命令，即將該房轉租與孫傳舉，迄今已越兩月，向其索房租時，謂由王手租來者，房租一層，並無向接亦與楊曰成之必要，楊以已無追要房租之權，實在目無法紀，比找王時，而王亦無有下落矣，於是驅之不走，要房租時又不直接交納，故仰當局求為調停云

市內新起街四十九番地李華亭三十九歲，亦於二十三日午前以同居宅附近孫山亭三十七歲為對手方，往西崗警察當局提出說諭願，其內容孫在本年中，租妥李之所有房屋數間，當時言定每月房租價為小洋二十四元，至月底一齊交納，不準賒欠，即知孫將該房租妥後，居住未幾，又轉租與一般不良青年，每至夜晚，不惟人聲喧嘩，有礙公安，且該屋內之人心不一，時有丟失物品者，即李之自己所有各種物品，亦時有丟失之患，他如院中所洒之衣服，時常不翼而飛，雖不敢斷定為彼等所為，然亦不係外人所偷，蓋有處於同院之關係，為謀平安計，於數日前，即下驅逐令，但其他徒，奈該等置若未聞，且云並未租李之至房，安有驅逐權，於是迫於無奈，故仰當局，予以驅逐云

妍頭夫妻相反目 刀砍婦頭未中

男無正業日用皆仰給於婦 化錢起衝突婦禀警署處理

原籍天津現在市內露天市場一區六十八番地張德盛者年四十歲，素無正業，遊手好閑，在二年前曾接交原籍山東省沂州府之侯姓婦二人，由交情上漸漸發生了肉體的關係，天長日久，因女方無夫，男方缺妻，遂經親近者之調停，配成白落之好，便在該方面租妥房屋，成立正式家庭，雖年皆半老，却有相、相愛之情，生活困難，兼之張又身無特長，終日無遊，不為久計，所本侯氏素能調治女子之精血病，及老鼠瘡等諸症，如是夫婦等商議之下，因家無貯蓄，生活日艱，便令侯氏至各居家中病症，得資以補生活，年來侯氏之生意頗為發展，雖無正式之門頭，但一般婦女等，每患精血病，無不前往求治，因是名舉漸揚，收入上亦頗足夫婦之化費，至二十三日午前，侯氏將所得之治療費小洋四元，藏室中案上，並令共夫此項除你日間之食費從中使用外，不准任意化費，張值盛聞言前，頗為歡喜，比候氏出外後，張由該項中拿出小洋兩元，亦由該妻外出之後，將門戶關女，獨身外出，比至日暮，始行歸宅，所持之錢，已化費殆盡，及侯氏返宅查數，所留之錢，缺數太多，便質其夫所用飯費過多，常此戶往，碍難供給等語，張聞言後，不由怒髮衝冠，除將屋內所置之家俱摔倒外，世與並無與彼共用之理，即準其使用，亦由双方之感情，今者不惜不聽其勸，返而動怒，於此不會稍遜，兩相口角，而張以男性的關係，强行毆迫，詎候氏亦滿不在乎，致由口角而動武，張素性粗野，怒氣憤發，便將屋內所用之傘刀執起，向侯之頭部砍下，幸候躲避敏速，未能砍重，但與之額部，亦負有破裂傷，侯氏因念及夫婦感情無味，兼之無故被打，乃直奔警察當局仰為處理，如張德盛真人面而獸其心，不思相待之好，返行無禮取鬧，天理難容，亦法所不許者，況且持刀行兇，目無官署，負治安之責者，宜嚴加懲處云

新築大連車站 尚待重役會議與豫算通過 果能成否於一兩日中決定

山本前滿鐵總裁，計畫築修之大連火車站，僅將基礎工程，略加施築後，乃因幹部之更迭，遂作為不急之事業，無形擱置數年間，今以時代之趨勢，大連車站之新築，實為不可或緩之要事，村下鐵道部長，乃熱心提議於明年度之事業費豫算中，撥出若干，更由仙石總裁，命作新車站之模型，提交與重役會議，站房為三層樓房，高八十一尺，內設有大食堂及八百人之收容所，且特設華人候車室，以示差別待遇之認眞，發到之郵便物，大連郵便局與車站間，通設地下車道，以自動車運搬，又為留意防止乘降客之混雜，出口與入口，分別設置，每一列車之發到，均有通路，以圖乘客之安全，此大連火車站之新築，於文化都市之大連，益為壯觀，於一二日內，方能決定新築如否云

錢包放棹上 眨眼即不見 無奈報告警署

現在市內萬歲街番地不詳居民張學海，於二十三日午前向沙河口警察署提出盜難屆謂，張於二十二日午后四時許，親往福星街四十八番地飲食店聚興園處吃便飯，吃完後因找錢的關係，當時由懷中將錢包掏出，將飯錢交付後，即將錢包置於案上，因當時稍行疏忽，轉瞬間覺不翼而飛，計內有小洋七元六角五分，金票五角六分，當時遍室查找，終未發見，始知彼惡徒乘機竊取，該署聞悉後，已向該方面搜查云

印刷業組合員 六回表彰式 勤續五年以上 二十六日舉行

大連市印刷業組合，定於本月二十六日之星期日午前十點，假大連語學校講堂，開第六回勤續五年以上者之表彰，組合長太田信三，特請各界至期前往參觀云

三民政支署均昇格 共為五民政署

各署所管之區域亦有變更 惟貔子窩民署管下二十會

大連民政署管下之金州民政支署、普蘭店民政支署及皮子窩民政支署，均於十月二十二日公布獨立，昇格為民政署，與大連民政署，脫離關係，豫算則由關東廳直接辦理，因三支署之獨立，而關東廳管下共有五民政署，同時各該民政署所管轄之區域，因之亦有所變更，茲列於後

旅順民政署，在旅順市學舊三番地，管轄區域，旅順市、方家屯會、山頭會、三澗堡會、水師營會、營城子會、王家居會

大連民政署，在大連市薩摩町一番地，管轄區域，大連市、老虎灘會、西山會、小平島會、革鎮堡會、大連灣會、周水子會、嶺前會、泉溝會、欒家屯會、南關嶺會

金州民政署，在金州會新金州奧町二十五番地，管轄區域，金州會、閻家樓會、大劉家屯會、老虎山會、二十里堡會、登山會、劉家店會、玉皇頂會、黃咀子廟會、董家溝會、大孤山會、小孤山會、馬家屯會、南山會

普蘭店民政署，普蘭店會浜水街一番地，管轄區域，普蘭店會、石河驛會、三十里堡會、老爺廟會、四道河子會、土城子會、亮甲店會、姜家堡子會、正明寺會、長嶺寺會、華家屯會、林家屯會、臥龍屯會、粉皮墻會、長山寺會、朝陽寺會、快馬廠會、鳳鳴島會

貔子窩民政署，在貔子窩會財神廟街二番地，管轄區域，貔子窩會、宋家屯會、清水河會、楊樹房會、唐家房會、央河廟會、大譚家屯、鄭家屯會、楊樹底會、贊子河會、夾心子會、東老灘會、碧流河會、城子疃會、大長山島會、小長山島會、鹿島島會、獐子島會、海洋島會、崔家屯會

警邏中發見兇毆案 原是姦夫受刑

急往施救早已人事不省矣 遂將加害者逮至警署審訊

大連警察署員，於二十三日午前五點鐘，在市內東山町二番地附近，發見二個男子以繩縛一男子，捧至溝中，並用棍棒毆打，當此時警員急前施救，而被毆者早已人事不省，遂急將加害之兩男子拿獲，供認被害者係市內東山町三番地韓九山二十八歲，加害者為王明善四十一歲妻王氏二十八歲，於一個月前，與韓九山發生姦情事，被王即善查知，於二十二日午前十點，王明善乃告其妻王氏謂，於本夜赴金州去，今夜不歸，實則藏在自宅附近，專待韓九山來會，山，伺候一夜，乃於二十三日午前二點鐘，見韓九山果然來訪王妻，被王明善親目所見，乃求其親戚王善成後援，將韓九山拖住，承認姦情不差，乃欲置之死地云

强姦未成 逃遁無踪

市內西山會香爐礁三區十七番戶鐵工劉慶山之妻，劉程氏三十五歲，於二十二日以當地居住之雜貨商實豐永處之廚夫王某三十五歲為對手方，向沙河口警察署提出暴行未遂之告訴狀，謂，在本月十六日午前十時，程因該夫外出之際，在自宅晝寢，正轉身時該王與夫突入寢室，當即對於程氏擬行動手毆打，而程氏因被驚動，立時由夢中警醒，與其返抗王以見事不佳，立由窗戶逃出，得免被告，是以程氏特向當局求處理，開王婦夫刻下已逃去無踪，但當局以責任的關係，現正搜查云

馮芝勝逃走 報告警署查找

市內寺兒溝千代田町居民陳初有處之馮芝勝者，原籍山東省人，於二十二日午後六時，乘家人等之不備際，私自出外，候之深夜，亦未見歸，當時全家以為失迷路途，故未曾介意，及次日天明，仍未歸宅，四出探訪之結果，據知其底細者云，馮勝在數日前，即擬逃走，不過未有時機耳，至於逃走之原因為債所累耶，抑有其他不法行為耶，頗惹該家主之注意，故至二十三日午前，已向當局請求搜查云

病癒出院逃走 館主查知報官

原籍山東萊州府高密縣，現在西崗平和街三十二番地娼窰宿舍中六號窰主朱炳均，於二十一日午前十一時許，向西崗警察署，出搜查願書，有妓女李小順者，在七年前即在該號掛住，共怙押賬小洋五百元，自本年以來，該妓即染病在床，兼之又有芙蓉癖，身體衰弱，對於應酬客人，碍難遇到，故在本年陽歷八月二十日，即在仁和醫院治療，迄今已越數月，是近擬該病治愈，故往該院探勘，藉資領回，比至該院詣查時，據該院主謂，在仲秋前病即全愈，當時已退出該院，至於歸號與否，尚未可知，朱窯主聞訊後，頗為焦、乃知該妓已逃走無踪，故仰當局搜查云

大橋液後援會 發會式之盛況

專治久患不癒各種病症之大橋液，其效驗頗有令人驚異之慨，刻下該大橋研究所長大橋為次郎氏，已行來連，對於後援會之組織，已於二十二日午后六時，在扶桑仙館舉行發會式矣，當時贊成該後援會出席之人員，有竹中滿鐵經理部次長石本貫太郎、大內成美、相川美太郎、高尾福昌華工專務、羽田公司、小田武、小黑隆太郎氏等，並事他市內各有各之中日人士不下百數十名，首由石本氏就座長之席，指各後援會之役員，次田幹事長小田信治氏，登壇說明大橋所長一塲見面禮，後即紀念像，再後即開祝宴，當時極盤交錯極呈盛況至九時後，始行散會云

大閙滑稽佳片 上海已經開映

滑稽影片，惟西人攝製能臻完善，上海製片公司，搜集人材雖多，初不敢輕於嘗試，恐畫虎不成反類[illegible]者也，最近長城公司，新出一種「大閙攝影場」滑稽佳片一套，劇情緊湊，熱鬧非凡，日前上海大戲院以鉅金租來，已經開映，觀者自始至終，笑聲常開，捧腹不置，甚至有笑淚滂落者，在國產片中堪稱滑稽影片巨擘，開映畢，即擬往遼哈各大戲院試演云

上水道鐵管掃除

大連民政署水道係，二十四日起至二十九日之六日間於記日程中施行市內之鐵管掃除

△二十四日 眞金町全部、年德街五戶目、四戶目、三戶目一部

△二十五日 王陽街全部、福德街、萬歲街、永安街之全部

△二十六日 秋月町、雲井町、三春町、日吉町之全部

△二十七日 聖德街二丁目一丁目、回春街

△二十八日 花園町、水仙董町、長者町、

△二十九日、山吹町、菖蒲町、白菊町、千草町、早苗町、若葉町

介紹欄

△華福麥乳精 市內東公園町英商和記洋行，代理華福麥乳精，根據化學提出麥精牛奶雞蛋等之滋養，素併合而成，其味甘美，有助胃力化之功效，有補嬰兒失乳之虞，補身健腦，增長精神，先年因到貨之艱，故特供連市歐人之專用，華人向未入聞，近已公開發賣，大批到連，使華人得沾其實，而身其益云

廣播節目

十月二十四日（星期五日）

自午前十一時 行市（特產、錢鈔、股票各地行市）

自午後時三十分 行市（特產、錢鈔、各地行市）新聞

自午後三〇時三十分 行市（特產、錢鈔、股票各地行市）新聞

自午後七時

一、新聞
二、廣播體操
三、兒童科學講座（空氣第四回） 大連彌生高等女學校 出中太郎
四、鋼琴獨奏（倫順） 大連音樂學校選科 伊藤美伏子
五、尾獨奏（本曲夜之懷） 中尾都山作曲 小笠原米山
六、常磐津
七、中國劇（武家披） 連東俱樂部部員
八、職業介紹事項
九、菜單子
十、天氣預報

國貨香煙招募各處代理

本號總經理上海著名煙廠如左

福新烟公司 福新牌 名花牌 無敵牌
呂宋烟公司 黑西女牌
全球烟公司 美未克牌 好得來牌

其他各牌不及細載東北各縣有願包銷者請向敝號接洽無任歡迎

東三省總經理大連徐利興啓

樓房招租

大連處南北水陸要衝行旅駐繁商務繁盛向以旅館為樞紐特於榮町二八番建築三層洋樓大旅社一座以便出租社內有地下室灶房食堂庫房宿舍鍋爐間一所有院落客廳浴室汽車房事務所二三階特等房普通房有五十餘間屋頂洋灰平台各堵冷熱水管電燈電鈴暖氣爐安全器便所浴室色色俱全門面雄壯至三堵洋灰磚地磁磚牆壁粉飾精巧富麗堂皇尤其餘事如願經營是業者請從速訂租每日午後二時至四時駕臨榮町德順盛五金號內由代理人領看無任歡迎謹啓

哈！哈哈!!

涼秋到了 娛樂及時
要看中國滑稽良片
請快到上海大戲院
來看這……

大閙攝影場

是長城畫片公司空前偉大傑作
是浪漫香艷愛情詼諧熱鬧巨片

十月二十三日起映 上海大戲院

下期預告 上海之黑幕

開店廣告

敝號新到各種精工妙品廉價出售茲將品名列左

寶石類 金釧 工藝品 銀皿 銀匙 叉子 刀子 手表 掛鐘 光學器具 玻璃製品 革製品等物

白羅好勃 BRUNO HAUBE

本店 青島
支店 大連山縣通六四

山形洋行

金庫 電氣器具 度量衡

▲對於火災盜難防禦負保險責任▼

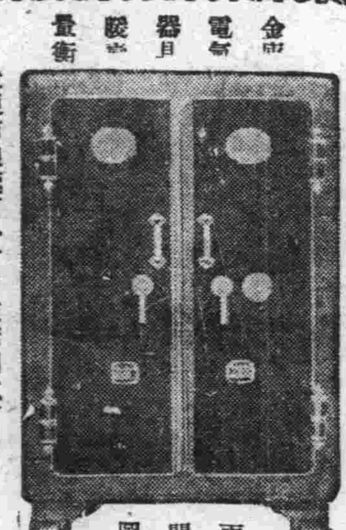

兩開圖

大連市浪速町一丁目支店同二丁目
特約店 山形洋行啓
電話三〇一五 八六八八番

百揆製藥公司週年紀念減價八扣

自本月七日起至二十日止 遼寧小西關 電話一二八四

東北馳名忌煙有效的

能力 ×准能戒癮 ×無痛苦准能 ×忌好普通煙 ×贏十二天保 好

專治 ×阿片中毒嗎 ×啡中毒白面 ×中毒巴比拿 ×路中毒 每瓶大瓶三元 小瓶二元

神經衰弱的健腦養神劑 腦益新 ×健忘、失眠 ×遺精、陰萎、 ×肋間神經痛 ×痛頭痛、四肢 ×痙攣、疑 ×呆、夢驚、 每瓶大洋二元

婦科聖藥 專治 夢思頭路 ×倒開花（老年血白帶過） ×經多、月經不准 ×月經不來、經 ×期胸痛、妊娠 ×嘔吐、產後 ×痛年久不孕 ×白帶過多 每瓶大瓶七元 中瓶三元五角

清血聖藥 肺之素 專治 ×咳血、咯痰 ×吐血、吐痰 ×痰喘、咳嗽 補血養肺劑 每瓶二元五角

山歸來 專治 ×花柳毒症 每瓶貳元

南洋手表公司

十月十五起
二星期

秋季減價旨在推廣營業起見手表眼鏡照碼八扣
◎特設 廉價部份原碼對扣良好機會幸勿錯過
◎種類 手表懷表座鐘掛鐘養目眼鏡戲匣話片精工修理
◎地址 大連監部通 電話五〇八一

協茂盛綢緞皮貨莊

茲屆秋令新貨應時運到花呢毛葛駝絨嗶嘰以及宜袷宜棉奇花異色綢緞綢葛綉花衣料大氅斗篷喜壽帳料化粧物品旅行器具各種地道毛皮男女襖角無不俱全倘蒙惠顧無任歡迎

大連浪速町五十番地 協茂盛綢緞皮貨莊謹啓

電話 前櫃四六三二 前櫃四九八八 後櫃五四五三番

不孝罪不自殞禍延

顯考安府君春和公諱承生痛於民國十九年十月十六日即夏歷八月廿五日巳時壽終連寓正寢距生於光緒三年十二月十八日亥時享壽五十有四歲不孝男奉侍在側親視含殮遵制成服叨在

戚友世鄉 誼哀此訃 聞

謹擇於陽夏歷
十一月二十一日（初一日） 開吊
十一月廿二日（初二日） 午前成主 午後送路
十一月廿三日（初三日） 扶柩回里安葬

重慈命 孤子安立 貴賢 泣血稽首

族繁不及備載

幕設大連香取町双聚福油坊內

安君承生號春和因病於民國十九年陽歷十月十六日夏歷八月廿五日辭世擇於十一月二十一日開吊 十一月廿二日午後送路 十一月廿三日扶柩回里安葬謹代聲明即維 公鑒

親友總代
田中千吉 赤塚彌太郎
高崎弓彦 本多兵一
寺田虎次郎 張德純
邵愼亭 許萬亭
劉仙洲 郝祿泉
麗睦堂 安子智

經濟

滿鐵收入減少聲中 埠頭船貨亦少

輸出入貿易均極度不振

滿鐵鐵道部截至本月十七日之本年度收入、爲四千三百九萬二千二百五圓、與去年同期比較之、約減收至一千二百六萬二千五百七十四圓、至於與其有重大關連之大連埠頭、因到埠汽船減少、故輸移出入貨物亦於減退、茲將自十七日之本年度到港汽船數及輸出入貨物數示之如下

△到港輪船數 二、〇三〇隻 五、七四六、三一〇噸

△輸入貨物 五一四、九四九基羅噸

△輸出 二、二二二、四五三基羅噸

若與本年同期比較之、到埠汽船數減五百二十八隻、總噸數減百二十七萬八千三百二噸、至於輸入貨物減少二十九萬七百三十五基羅噸、輸出貨物減少百三十萬九千三百三基羅噸、然則滿洲移出入貿易如何之不振、由鐵道收入之減收上觀之、即可知矣云

大連帮作存 標金價暴騰 人情亦極鼎沸

上海電訊、今朝銀塊步虛、日美滙復漲、大連帮多存外滙與標金、日銀帮空味滙存英滙、現東滙價安一二八兩整一月期安一二七兩五、一月英滙安七便二二五滙、高昂外洋帮爲空者、見勢欠佳、壓出訂空標金大德成元興永多買、存外滙空標金專取利者活動非常行市勢行猶豫而商情極佳、旋後匯兌銀行作諸多惜賣、賣付寥寥無幾、大連泰康潤復出存標金、及匯掛牌二次提高、人情鼎沸存付遽增價暴騰今日正金共存英匯約二十餘萬云云

北滿特產物 已入輸出期 鐵嶺以北漸增

滿鐵之鐵道收入、大部分因銀價下落、一部更受中國鐵道之活發、本年竟減收二千五百萬圓之大數、傳聞最近北滿產物已入輸出之節期、刻下或能稍挽回其勢、亦未可知、茲據最近某方之報告、關於北滿農產物之搬運、在鐵嶺以北之地方、每日約達二千六百餘噸、與去年比較之、增加四百餘噸、但鐵嶺以南本線及安奉線因撫順炭活動數量不多、每日覓減至二千三百餘噸、但自本期中截至二十二日收入爲三千七百六十五萬圓、比去年同期減九百五十四萬圓云

公主嶺附近 出入之特產

公主嶺附近、本年之特產出入、比較例年約遲一週間、其後之出入、亦頗少數、大豆五車小豆十車高粱七車內外、買價價値大豆一元八角五分、查由去年、已低落一角五六分、小豆二元一角七分、低落四角八九分、高粱落三角五六分、且今後之一般中國側鐵道運轉、故比較從來之減退、予想可知云

本埠市場面面觀

特產市場

近日來特產中之大豆相繼於波瀾重迭之商場中等情、已誌本報、惟自二十二日以來、因北滿出產豐富致輸出數量突呈增加而行市上亦呈平穩即至二十三日午前、行市亦極平和、場面上亦頗一散、預想今後之市場、亦難免更有一番之興味、蓋奉天商場、對於特產上場問題、刻下正進行協議中也、至於當地其他各種物品、亦無若何之變動、大體尚持於平穩之場面云

錢鈔市場

海外材料之倫敦銀塊十六片十二分之一、期貨亦爲十六片十二分之一、紐約三十五仙四分之二、孟買四十七留布八分之三、匯▯七十一兩五、大洋百一圓二角、日美四十九弗十六分之十一、美日四十九四分之三、上海匯五百七十三兩九、當市之銀價下落云

商品市場

麻袋(未妥)產地休市、銀塊落八分之一、日米滙高十六分之一、爭當地鈔票綃落等、買主皆行袖手、是以市場頗呈閑散

綿糸布(交易區々)米棉現貨未動、遠期高二角三、四、印棉未動、銀塊落八分之一、日米滙高十六分之一、大阪三品開行與閉市皆呈混沌之商況、彙之當地鈔又行續落、華商皆行袖手不前、彙各方面材料之稀少等、以致市場頗呈混沌、而兼平穩之中而閉市

月限	約定價	數量
三月	一二三、五〇	一〇

本埠特產 (十三)

▲大豆

月限	開行	最高	最低	散行
十月末	六四七〇	六四九〇	六四七〇	六四九〇
十一月末	六三七〇	六四二〇	六三七〇	六四〇〇
十二月末	六三八〇	六四二〇	六三八〇	六四〇〇
一月末	六三九〇	六四三〇	六三九〇	六四二〇
二月末	六四二〇	六四七〇	六四二〇	六四八〇

所成數 百二十七車

▲豆餅

月限	開行	最高	最低	散行
十二月限	二〇五〇	二〇五〇	二〇五〇	二〇五〇
一月限	二〇五〇	二〇五〇	二〇四五	二〇四五
二月限	二〇四五	二〇四五	二〇四五	二〇四五

所成數 一萬二千片

▲豆油

月限	開行	最高	最低	散行
十二月限	一八〇〇	一八〇〇	一八〇〇	一八〇〇
一月限	……	……	……	……
二月限	一八六〇	一八六〇	一八六〇	一八六〇
三月限	一八五二	一八五〇	一八五二	一八五二

所成數 二千箱

▲高粱

月限	開行	最高	最低	散行
十月末	三八七〇	三八七〇	三八七〇	三八七〇
十一月末	—	—	—	—
十二月末	三八三〇	三八三〇	三八〇〇	三八〇〇
一月末	—	—	—	—
二月末	三九〇〇	三九三〇	三九〇〇	三九〇〇

所成數 四十八車

包米 未安

▲現貨前場 混保大豆 帶皮 六四五〇 六五〇〇 不帶皮 — —

豆餅 所成數 二〇六〇 四十車 二〇八〇

本埠錢鈔

	開行	最高	最低	散行
近期	五五七〇	五五八〇	五五五〇	五五六〇
遠期	五五七五	五五九〇	五五五五	五五六五

所成數 近期百八十萬圓 遠期三百八十九萬圓

▲現貨交易

	鈔對金	鈔對洋	金對洋
九時	五五八〇	一二二五	一九九二〇
十時	五五七〇	一二二五	一九九五〇
十一時	五五六五	一二二五	一九九七五
十二時	五五六五	一二二五	一九九九
二時半	五五三五	一二二五	二〇〇九〇
三時半	五五二五	一二二四五	二〇〇九〇

所成數 銀對金 十萬六千圓 鈔對洋 九千圓

十一月開行 五五三〇 最高 五五三〇 十三日最低 五五三〇 散行 五五三〇

電報匯兌

倫敦銀塊 一六片十二分之一

後場 一六片十二分之一

同紐約銀塊 三五仙四分之三

孟買銀塊 四七留比八分之三

日美匯兌 四九弗十六分之十一

美日匯兌 四九弗四分之三

上海外匯 五七三兩九

英匯 [illegible]

美匯 [illegible]

▲神戶匯兌 四九弗十六分之十一

商品市場

▲印棉 孟哥爾 一三六留比 伯牢其 一九六留比 奧姆拉 一六四留比

▲英日 二志〇片三三分七七 美日 同(正午)

▲美棉

現貨	一〇仙五〇
月	一〇仙三六
月	一〇仙五五
月	一〇仙六九
月	一〇仙九二
月	一一仙一八
月	一一仙三六

▲大阪棉花 定期 三二、九〇 現貨 三二、四五 定期 三三、〇五 現貨 三二、二五

▲大阪三品 開盤 三三五七 收盤 三三五七

▲大阪期米 三三〇〇 一三四〇〇 一三五四〇 一三七七〇 一三八〇〇 一三六六〇

▲東京期米 開盤 現期中期 四、八一一 收盤 四、六七〇

▲仁川期米 [illegible]

▲神戶豆餅 前場 一一九〇 後場 一一九〇

▲橫濱生絲

限	一節	二節
十月	一、四〇	一、九三
十一月	一、三九	一、三四
十二月	一、三五	一、三一
一月	一、三六	一、三五

▲大阪棉絲

限	前場開行	後場收盤
十月	一三六五〇	一三八三〇
十一月	一三六四〇	一三五六〇
十二月	一三一八〇	一三一五〇
一月	一三七七〇	一三六〇〇
二月	一三五四〇	一三五七〇
三月	一三四〇〇	一三四二〇
四月	一三三〇〇	一三三二〇

▲大阪棉 限 十月 五九六〇 十一月 五八九〇 十二月 五八三〇 一月 五七九〇 二月 五〇〇〇 三月 五七九〇

▲安東股票 ▲大連股票 ▲大連短期 [illegible]

北中市況 特產

		現貨	定期
開原(大豆)	十一月	一、五九五	一、五九五
開原(高粱)	十一月	—	—
哈爾濱(大豆)	十一月	一、〇五	一、〇五
哈爾濱(小麥)	十一月	一、九六	一、九七
長春(大豆)	十一月	一、五九七	一、五九八
長春(高粱)	十一月	—	—
公主嶺(大豆)	十一月	—	—
公主嶺(高粱)	十一月	一、四七五	一、四三五
四平街(大豆)	十一月	—	—
四平街(高粱)	十一月	—	—

▲錢鈔 奉天(奉票) 現貨 一〇〇五〇 定期高 一〇五〇

	現貨	定期	高
奉天(大洋)	一七六、一〇	一七六、四〇	一七八、九〇
開原(大洋)	一七六、一〇	一七六、九〇	一七九、〇〇
安東(錢鈔)	七六七	七六六	七六八
公主嶺(奉票)	一〇、六一		

在日本國內市場之 北滿特產市況

與大連比較呈非常低價 及由海參威港輸出數量

北滿特產物之在日本國內市場上、與大連貨比較之、呈非常之低價、如豆餅市況之已成爲標準化、據滿洲重要物產之調查、去年十月以來至本年八月之一個年間、由海參威港輸出之特產物數量、大豆爲四十萬八千七百十九基羅噸、若與去年同期之八十一萬九千七百四十六基羅噸比較之、減少四十一萬一千三百七十七基羅噸、豆餅爲三十八萬九千八百二基羅噸、與去年同期三十六萬九千六十六基羅噸比較之、增加二萬七百三十六基羅噸、豆油爲六千百九十三基羅噸、與去年同期之二千三十七基羅噸比較之、增加四千百五十六基羅噸、總以大勢觀之、大豆減五成、豆餅增加五分、豆油增加三倍、更以月別之、輸出數量列表如左

△大豆(單位基羅噸)

	月	數量
去年	十月中	四、四九六
	十一月中	二、四〇八
	十二月中	—
本年	一月中	七、三四二
	二月中	四一、八九三
	三月中	三二、三四四
	四月中	八七、六二八
	五月中	四三、一四〇
	六月中	六二、四四四
	七月中	六四、二二七
	八月中	六一、五八六
	合計	四〇八、三六九

△豆餅(同上)

	月	數量
去年	十月中	七六
	十一月中	—
	十二月中	—
本年	一月中	—
	二月中	六五、八二七
	三月中	一〇七、六三三
	四月中	八四、二三三
	五月中	七三、九八五
	六月中	五六、四八〇
	七月中	一六、四四一
	八月中	一、二三一
	合計	三八九、八〇二

△豆油(同上)

	月	數量
去年	十月中	—
	十一月中	—
	十二月中	—
本年	一月中	—
	二月中	—
	三月中	六九四
	四月中	一、九七六
	五月中	一、七八九
	六月中	八〇八
	七月中	九九〇
	八月中	—
	合計	六、一九三

以上大豆輸出比去年尚不滿其半數、其不振之原因、蓋去年間因有中俄間發生問題輸出數量當時非常增加、入本年後、歐洲市況不旺、致輸出呈防止之結果所致云

協源茂細緞呢絨店

維持信用 定價劃一

新到西口粗細皮貨

大連西崗街二一六番

電話 批發部五七五九 門市部八四三五

CK 政記輪船出帆

▲永利號 開往▯ 十月廿五日

▲得利號 開往龍口 十月廿七日

▲有利號 開往芝罘 十月廿六日

▲福利號 開往香港廣東 十月廿四日

▲▯利號 開往芝罘泉州興化 十月廿七日

▲增利號 開往▯ 十月廿七日

政記輪船有限公司 電話四一四一番

大連普愛醫院 陳英院長

善治各病 尤長戒煙

新舊痛苦 無痛妙方 奇妙方法 老幼被▯ 近江町東

定期斷根 不生他疾 新近發明 此誌感特 佈散人啓

大連山縣通須磨町

南方大旅社

房間清潔 招待週到 貴客光顧 竭誠歡迎

電話三二六一

中國首創第一家

亨得利表行

經售瑞士各廠鐘表

代理 百代公司 高亭公司 勝利公司 各種電收 戲片

自磨國產水晶眼鏡

◎大連監部通 ◎遼寧城內大西門裏中街

東北交通委員會材料購辦委員會招標廣告

本會現奉東北交通委員會核准購置機關材料茲將購置機關材料名稱數量等項列表於左凡願承辦者希即先期來會登記領取標單並索閱詳章其已登記者即派員領取或函索標單爲要

購置機關	材料名稱	數量	開標日期	交貨地點	備考
呼海路	鋼鈑梁	四架共重三〇三〇公噸	十一月七日下午三時	松浦	
吉敦路	軌道汽車	兩台	十一月三日下午三時	大連	

會址 遼寧東北交通委員會

鳴謝 大連東北商行保險部賠款迅速

敬啓者敝號於今歲陽曆八月間在大連東北商行經理帝國海上保險公司投保鈔壹萬兩不料於陽十月拾號因一時不愼火光爲害事後遂電通知該行經理君開訊之下即行蒞場勘驗調查無訛未過兩日遂照損失程度如數償足該公司信用卓著經理辦理有方是此敝號領款之下無以爲報謹登報端以申謝悃伏望我僑一般保險諸君務希早登極樂亦是敝號介紹之幸也

營口南新街 永德長公記謹啓

山得爾彌地

五淋二濁痛而且腫危險殊甚市上所售淋濁藥物雖多然或則見效甚遲或則久不斷根惟法國山得爾彌地藥丸歐美各國名醫一致稱爲濁淋聖藥無論病症之久新痛腫之輕重如能依法服之兩日後即可痛除腫退濁止淋通再服五天保可除根永不復發是以名滿全球活人無算但賜顧諸君須知此藥僅法國彌地一家所製方秘不傳於世每丸上印有MIDY記者乃爲真品而非僞貨

服法 初服每点鐘一丸兩日夜不息即可痛除腫退淋通濁止以後五日每天服四丸定可除根不發

注意 服藥之日必須節勞靜養忌進熱食物房事尤須戒絕

各處中西各藥房均有出售

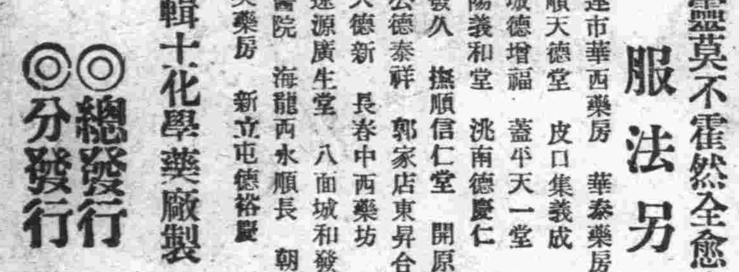

上海江西路十號 一五一 華商新華行經理

空前絕後救度慈航

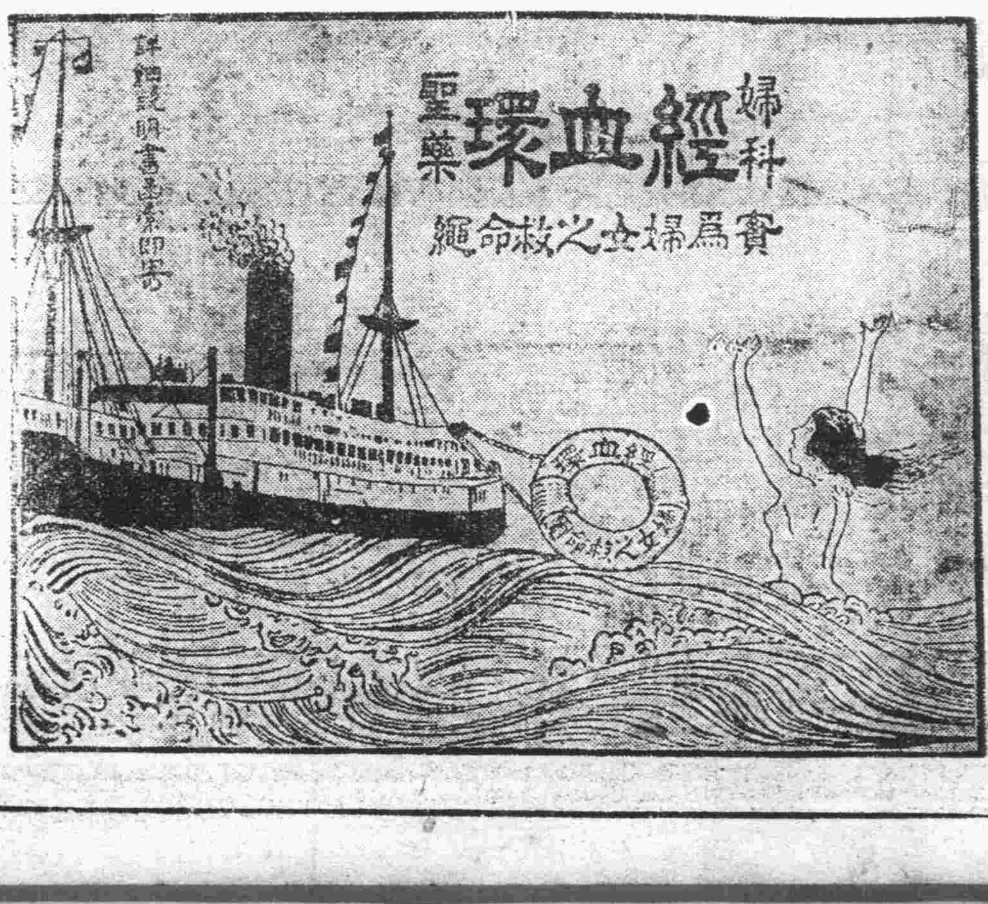

經血不調爲癆疾之苗

惟經血環聖藥可以除之

婦女之病多在經之不調初起之時無甚痛苦人常忽之不加注意須知蘊釀既久由淺至深因深而重消耗元氣飲食不納雖有健壯之軀必轉爲瘦弱之體除皮骨而外血肉無餘遂致病魔終身戮奪一生之幸福者有之因勞危過重斷送生命者有之拆散融樂之家庭摧殘和睦之夫婦常使安樂家庭一變而爲悲慘之場雖洪水猛獸之奇禍不是過也殊非因循忽略之所致哉惟凱輯氏醫生有鑒及斯乃以科學方法製成婦科聖藥經血環爲治婦女諸症之第一奇藥屢經各國着名大醫生臨床試用萬試萬靈實爲女界空前之寶筏救度之慈航也

略將主治列下

婦女經血不調 氣血虛弱 經滯經閉 面黃萎瘦 忐忑驚悸 子宮虛冷 久不受孕 常患小產 胎動不安 唇耳失紅 產後失調 腰酸腰痛 精神萎靡 腔背刺痛 百勞內傷 處女臨經腹痛 以及一切因病不育之症服此則萬試萬靈莫不霍然全愈也

服法另有說明

代理店

大連市華西藥房 華泰藥房 同德藥局 金州志義成 普蘭店志義成 旅順天德堂 皮口集義成 安東福興堂大生東 瑞祥泰 鳳城太和生 海城德增福 蓋平天一堂 營口中西藥房 洪春堂 大石橋衛生復 遼陽義和堂 洮南德慶仁 遼寧五洲藥房 大成藥房 桓濟堂 鐵嶺和發久 撫順信仁堂 開原德祥厚 全生堂 昌圖德泰玉 公主嶺三合公德泰祥 鄭家屯東昇合 四平街天德堂 德慶興 裕慶長 范家屯天德新 長春中西藥坊 世一堂 洮南德慶仁 和發順 通遼謙益堂 遼源廣生堂 八面城和發增 山城子德興隆 西豐積盛興 西安春華醫院 海龍西水順長 朝陽鎮德慶通 義合泰 遼中崇盛豫 黑山華英藥房 新立屯德裕豐 城子疃集義棧 莊河集義和

▲凱輯十化學藥廠製 ◎價目每瓶一元五角 打大洋拾五元

◎總發行 ◎分發行 哈爾濱道外 吉林河南街 江省南大街 泰華西藥商行